دليل المستخدم

نظام الأصول الثابتة

(الاونكس برو)

إعداد إدارة التوثيق

تهيئة النظام

إعداد إدارة التوثيق

المتغيرات

الاستخدام: تستخدم شاشة المتغيرات بغرض تحديد الخيار المناسب للمنشأة من بين الخيارات المتاحة ، وهي الخيارات التي يترتب عليها تأثيرات على اقسام وشاشات نظام الأصول الثابتة ، وتعتبر من أهم الشاشات في النظام وبالتالي يجب على مدير النظام بالمنشأة تحديد الخيار المناسب بدقة نظراً لما يترتب عليها من تأثيرات في الشاشات المعنية في مختلف أقسام النظام ، خاصة وأن بعض تلك الخيارات لا يمكن تعديلها أثناء العمل على النظام خلال الفترة الفعالة ، ولا يمكن تحديد الخيار المناسب إلا بعد معرفة معنى الخيار والتأثيرات التي ستترتب على تحديده من عدمه ، وإلى جانب المتغيرات العامة سيتم تحديد المتغيرات المتعلقة بالإهلاكات والمتغيرات المتعلقة بربط مراكز التكلفة ومراكز الأنشطة ومراكز المشاريع ، ويتم تحديد المتغيرات من خلال استخدام الشاشة التي تظهر كما في الشكل التالي:

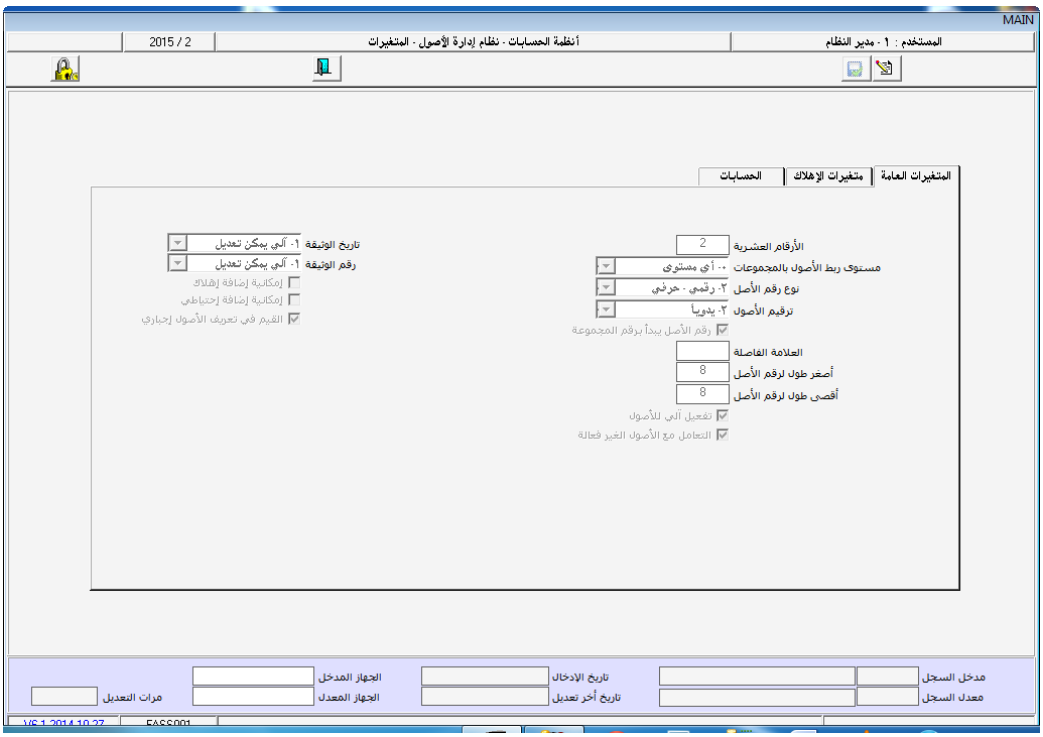

طريقة استخدام الشاشة

تستخدم الشاشة بعد النقر على زر تعديل على النحو التالي:

المتغيرات العامة

1. **الأرقام العشرية:** يستخدم هذا الحقل لتحديد عدد الأرقام بعد العلامة العشرية.
2. **مستوى ربط الأصول بالمجموعات:** يستخدم هذا الحقل لتحديد طريقة ربط الأصول بالمجموعات وما إذا كانت المنشأة ترغب ربط الأصول بمستوى محدد أم أنها ترغب بأن يكون الربط متاح مع كل المستويات ، ففي حالة حصر الربط مع مستوى معين يتم تحديد هذا المستوى في هذا الحقل ويترتب على هذا التحديد أن ربط الأصول سيكون إجباري مع المستوى الذي سيتم تحديده وفي حالة رغبة المنشأة التعامل مع مختلف مستويات المجموعات يتم تحديد خيار (أي مستوى).
3. **تفعيل آلي للأصول:** يسخدم هذا الحقل لتحديد طريقة تفعيل الأصول ، ففي حالة رغبة المنشأة تفعيل الأصول الثابتة ودخولها الخدمة آلياً بمجرد تعريفها في شاشة تعريف الأصول يقوم مدير النظام بتحديد هذا الخيار بإشارة (✓) ، أما في حالة عدم التحديد فسيكون المستخدم ملزماً بتفعيل الأصول يدوياً من شاشة تفعيل الأصول.
4. **نوع رقم الأصل:** يستخدم هذا الحقل لتحديد طريقة التعامل مع نوع رقم حقل (رقم الأصل) في شاشة تعريف الأصول بتحديد أحد الخيارات التالية:

- **رقمي:** يتم تحديد خيار (رقمي) إذا كانت المنشأة ترغب بحصر الترقيم بأرقام فقط.
- **رقمي وحرفي:** يتم تحديد خيار (رقمي . حرفي) إذا كانت المنشأة ترغب باستخدام الأرقام والحروف في ترقيم أصولها.

5. **ترقيم الأصول:** يستخدم هذا الحقل لتحديد طريقة ترقيم الأصول الثابتة في حقل (رقم الأصل) في شاشة تعريف الأصول بتحديد أحد الخيارات التالية:

- **آلي يمكن تعديله:** يتم تحديد خيار (آلي يمكن تعديله) إذا كانت المنشأة ترغب بمنح الأصول أرقاماً تسلسلية آلياً مع منح المستخدم صلاحية تعديل الرقم ولا يمكن التعامل مع هذا المتغير إلا في حالة ما يكون نوع رقم الأصل (رقمي).
- **آلي لا يمكن تعديله:** يتم تحديد خيار (آلي لا يمكن تعديله) إذا كانت المنشأة ترغب بمنح الأصول أرقاماً تسلسلية آلياً مع منع المستخدم تعديل الرقم ولا يمكن التعامل مع هذا المتغير إلا في حالة ما يكون نوع رقم الأصل (رقمي).
- **يدوي:** يتم تحديد خيار (يدوي) إذا كانت المنشأة ترغب بإدخال رقم الأصل بطريقة يدوية من قبل المستخدم.

6. **رقم الأصل يبدأ برقم المجموعة:** يستخدم هذا الحقل بغرض تحديد طريقة تسلسل أرقام الأصول الثابتة بتحديد أحد الخيارات التالية:

- **نعم:** يتم تحديد خيار (نعم) إذا كانت المنشأة ترغب بتضمين رقم مجموعة الأصول في رقم الأصل ، بمعنى أن النظام سيلزم المستخدم بأن يبدأ رقم الأصل برقم المجموعة ، فإذا افترضنا أن رقم مجموعة الأصول التي سيتم ربط الأصل بها (01) فهذا يعني أن رقم الأصل سيبدأ بهذا الرقم (001-01).
- **لا:** يتم تحديد خيار (لا) إذا كانت المنشأة لا ترغب بتضمين رقم المجموعة في رقم الأصل.

7. **العلامة الفاصلة:** يستخدم هذا الحقل لإدخال العلامة المستخدمة في الفصل بين رقم المجموعة ورقم الأصل في حالة تضمين رقم المجموعة في رقم الأصل ، ويتم إدخال العلامة التي تتناسب مع رغبة المنشأة (/ ، . ، -) فإذا تم إدخال العلامة (/) سيظهر رقم الأصل (01/001).
8. **أصغر طول لرقم الأصل:** يستخدم هذا الحقل لتحديد مدى طول رقم الأصل كأصغر طول للرقم لا يسمح النظام بأن يقل طول الرقم على ما سيتم تحديده في هذا الحقل.

9. **أقصى طول لرقم الأصل:** يستخدم هذا الحقل لتحديد مدى طول رقم الأصل كأكبر طول للرقم لا يسمح النظام بأن يزيد طول الرقم على ما سيتم تحديده في هذا الحقل.
10. **تاريخ الوثيقة:** يستخدم هذا الحقل لتحديد طريقة التعامل مع التاريخ في شاشات النظام بتحديد أحد الخيارات التالية:

- **آلي يمكن تعديله:** يتم تحديد خيار (آلي يمكن تعديله) إذا كانت المنشأة ترغب بظهور التاريخ آلياً مع منح المستخدم صلاحية تعديل التاريخ.
- **آلي لا يمكن تعديله:** يتم تحديد خيار (آلي لا يمكن تعديله) إذا كانت المنشأة ترغب بظهور التاريخ آلياً مع منع المستخدم تعديل التاريخ.
- **يدوي:** يتم تحديد خيار (يدوي) إذا كانت المنشأة ترغب بإدخال التاريخ بطريقة يدوية من قبل المستخدم.

11. **رقم الوثيقة:** يستخدم هذا الحقل لتحديد طريقة التعامل مع ترقيم الوثائق والعمليات في شاشات النظام بتحديد أحد الخيارات التالية:

- **آلي يمكن تعديله:** يتم تحديد خيار (آلي يمكن تعديله) إذا كانت المنشأة ترغب بترقيم الوثائق والعمليات آلياً مع منح المستخدم صلاحية تعديل الرقم.
- **آلي لا يمكن تعديله:** يتم تحديد خيار (آلي لا يمكن تعديله) إذا كانت المنشأة ترغب بترقيم الوثائق آلياً مع منع المستخدم تعديل الرقم.
- **يدوي:** يتم تحديد خيار (يدوي) إذا كانت المنشأة ترغب بإدخال رقم الوثيقة بطريقة يدوية من قبل المستخدم.

12. **إمكانية إضافة إهلاك:** يستخدم هذا الحقل لتحديد رغبة المنشأة في التعامل مع مجمع إهلاك الإضافات التي تتم على الأصول ، فإذا كانت ترغب بإدخال مجمع إهلاك للإضافات على الأصل يقوم المستخدم بتحديد الخيار (نعم) ويترتب على هذا التحديد ظهور عمود لإدخال قيمة مجمع الإهلاك في شاشة إضافات الأصول.

13. **إمكانية إضافة احتياطي:** يستخدم هذا الحقل لتحديد رغبة المنشأة في التعامل مع احتياطي إهلاك الإضافات التي تتم على الأصول ، فإذا كانت ترغب بإدخال احتياطي إهلاك للإضافات على الأصل يقوم المستخدم بتحديد الخيار (نعم) ويترتب على هذا التحديد ظهور عمود لإدخال قيمة احتياطي الإهلاك في شاشة إضافات الأصول.
14. **التعامل مع الأصول الغير فعالة:** يستخدم هذا المتغير لتحديد طريقة التعامل مع الأصول الغير فعالة في النظام ، ففي حالة رغبة المنشأة التعامل مع الأصول الغير فعالة في شاشات عمليات النظام يقوم مدير النظام بتحديد هذا الخيار بإشارة (✓) ويترتب على هذا التحديد إمكانية التعامل مع الأصول الغير فعالة حيث يمكن الإضافة على الأصل أو الاستبعاد أو نقل الأصول وغيرها من العمليات مع ملاحظة أن هذه الأصول لن يتم إهلاكها بموجب هذه العمليات ، أما عدم التحديد فلن يكون التعامل مع الأصول الغير فعالة متاحاً.
15. **القيم في تعريف الأصول إجباري:** يستخدم هذا المتغير لتحديد ما إذا كانت المنشأة ترغب بأن يكون إدخال القيم عند تعريف الأصل إجباري أم لا ، ففي حالة تحديد هذا المتغير بإشار (✓) سيكون إدخال قيمة وكمية الأصل في شاشة تعريف الأصول إجباري وسيترتب على ذلك أن النظام لن يقوم بتوليد قيود اثبات تكلفة الأصول وسيكون على المستخدم اثبات تلك القيود في النظام المحاسبي ، أما في حالة عدم التحديد فسيكون متاحاً تعريف الأصل بدون قيمة وفي هذه الحالة سيتم إدخال القيم بموجب عملية إضافة على الأصل وسيترتب على تلك الإضافات اثبات القيود المحاسبية لتكلفة الأصول آلياً.
16. **حفظ:** يتم حفظ البيانات بمختلف وسائل الحفظ المتاحة.

متغيرات الإهلاك

يستخدم هذا التبويب لتحديد متغيرات إهلاك الأصول ويتم فيه تحديد فترات الإهلاك التي تتناسب مع المنشأة وتحديد طرق التعامل مع الإهلاك ومنها إهلاك الأصول اثناء توقيفها وعند انتهاء الأصل.

1. **فترات الإهلاك** : يستخدم هذا الحقل لتحديد فترة إهلاك الأصول في المنشأة ، ويعتبر من أهم الحقول في الشاشة إذا لا يمكن تعديله اثناء العمل على النظام ، ويقوم مدير النظام بتحديد الخيار المناسب للمنشأة من بين الخيارات التالية:

- **شهري**: يتم تحديد خيار (شهري) إذا كانت المنشأة ترغب بإهلاك الأصول الثابتة شهرياً ، ويترتب على هذا التحديد أن الإهلاك والتأثير على الدفاتر والقوائم المحاسبية سيتم شهرياً.
- **سنوي**: يتم تحديد خيار (سنوي) إذا كانت المنشأة ترغب بإهلاك الأصول الثابتة سنوياً ، ويترتب على هذا التحديد أن الإهلاك والتأثير على الدفاتر والقوائم المحاسبية سيتم سنوياً.

2. **الإهلاك لأقرب**: يستخدم هذا الحقل لتحديد من متى سيتم إهلاك الأصول حيث يتم تحديد إحدى الطرق التالية:

- **لأقرب يوم**: يتم تحديد (لأقرب يوم) في حالة رغبة المنشأة احتساب الإهلاك على مستوى الأيام ، وفي هذه الحالة سيتم احتساب الإهلاك من يوم تفعيل الأصل وحتى يوم الإهلاك.
- **لأقرب شهر**: يتم تحديد (لأقرب شهر) في حالة رغبة المنشأة احتساب الإهلاك على مستوى الشهر ، وفي هذه الحالة تحتاج عملية احتساب الإهلاك إلى تقريب أيام الشهر ، فإذا تم الحصول على الأصل في أي يوم من أيام الشهر وحتى تاريخ 15 من الشهر يتم الإهلاك من الشهر الذي تم فيه الحصول على الأصل ، أما إذا تم الحصول على الأصل بعد تاريخ 15 من الشهر يتم إهمال تلك

الأيام ويبدأ الإهلاك من الشهر التالي ، كما سيترتب على تحديد هذا الخيار أن الإهلاك لجميع الأشهر سيكون بقيمة واحدة بغض النظر عن عدد أيام الشهر ما لم تتم أية تغيرات على الأصل.

3. **الإهلاك عند التوقيف:** يستخدم هذا الحقل لتحديد سياسة المنشأة في إهلاك الأصول الموقوفة حيث يمكن تحديد إحدى السياسات التالية:

- **تهلك** : يتم تحديد خيار (تهلك) إذا كانت المنشأة ترغب بإهلاك الأصول الموقوفة خلال فترة الإيقاف ، وفي هذه الحالة يقوم النظام بتفعيل حقل لتحديد نسبة إهلاك الأصول عند إيقافها في شاشات مجموعات وتعريف الأصول كي يتم إدراج النسبة المطلوب من النظام احتسابها عند إهلاك الأصول الموقوفة.
- **لا تهلك** : يتم تحديد خيار (لا تهلك) إذا كانت المنشأة لا ترغب بإهلاك الأصل خلال فترة التوقيف.

4. **الإهلاك عند الانتهاء:** يستخدم هذا الحقل لتحديد سياسة المنشأة في إهلاك الأصول المنتهية دفترياً حيث يمكن تحديد إحدى السياسات التالية:

- **تهلك** : يتم تحديد خيار (تهلك) إذا كانت المنشأة ترغب بإهلاك الأصول المنتهية دفترياً ، وفي هذه الحالة يقوم النظام بتفعيل حقل لتحديد نسبة إهلاك الأصول المنتهية في شاشات مجموعات وتعريف الأصول كي يتم إدراج النسبة المطلوب من النظام احتسابها عند إهلاك الأصول المنتهية.
- **لا تهلك** : يتم تحديد خيار (لا تهلك) إذا كانت المنشأة لا ترغب بإهلاك الأصل التي انتهت دفترياً.

5. **الإهلاك في حالة وجود أصول غير فعالة:** يستخدم هذا الحقل لتحديد سياسة المنشأة في التعامل مع الأصول التي تم شرائها ولم يتم تفعيلها وتشغيلها وما إذا كانت ترغب بتنفيذ عملية الإهلاك مع وجود أصول غير فعالة أم لا ، ففي حالة رغبة المنشأة

إهلاك الأصول مع وجود أصول غير فعالة يقوم مدير النظام بتحديد هذا الخيار بإشارة (✓) أما عدم التحديد فهذا يعني أن عملية إهلاك الأصول لن تتم في حالة وجود أصول غير فعالة وفي هذه الحالة سيكون على المستخدم العودة إلى تلك الأصول وتفعيلها كي تتم عملية الإهلاك سواءً كان الإهلاك شهري أو سنوي.

6. **الاحتياطي يهلك فقط لخمس سنوات:** يستخدم هذا الحقل لتحديد سياسة المنشأة في إهلاك الأصول المنتهية دفترياً وتم إعادة تقيمها نظراً لأنها ما زالت تعمل ، فإذا كانت المنشأة ترغب بتحديد عمر افتراضي جديد لتلك الأصول بخمس سنوات يقوم المستخدم بتحديد خيار (نعم).

متغيرات الحسابات

يستخدم هذا التبويب لتحديد سياسة المنشأة في التعامل مع مراكز التكلفة ومراكز الأنشطة ومراكز المشاريع ويعتمد استخدامه على طريقة التعامل مع مراكز التكلفة والأنشطة والمشاريع التي تم اعتمادها في المتغيرات العامة للنظام وعلى النحو التالي:

1. **مستوى ربط مراكز التكلفة:** يستخدم هذا الحقل لتحديد مستوى ربط مراكز التكلفة بواحد من الخيارات التالية:

- **غير مستخدم:** يتم تحديد هذا لخيار إذا كانت المنشأة لا ترغب باستخدام مراكز التكلفة في نظام الأصول ، ويترتب على تحديده ان المستخدم سيتمكن من تنفيذ العمليات بدون الحاجة لاستخدام مراكز التكلفة وبالتالي عدم التأثير على مراكز التكلفة.
- **الفرع:** يتم تحديد هذا لخيار إذا كانت المنشأة ترغب باستخدام مراكز التكلفة على مستوى الفرع بمعنى أن كل فرع في المنشأة يعبر عن مركز تكلفة واحد ، ويترتب على تحديد هذا الخيار ربط مركز التكلفة بالفرع حيث يتم ربط مركز التكلفة بالفرع من تبويب (الأصول) في شاشة (الحسابات الوسيطة) في التهيئة العامة للنظام.

- **الموقع:** يتم تحديد هذا لخيار إذا كانت المنشأة ترغب باستخدام مراكز التكلفة على مستوى الموقع بمعنى أن كل موقع في النظام يعبر عن مركز تكلفة واحد وبالتالي سيكون اجباري تحديد مركز التكلفة بالمواقع اثناء ترميزها.
- **الأصل:** يتم تحديد هذا لخيار إذا كانت المنشأة ترغب باستخدام مراكز التكلفة على مستوى الأصل ويترتب على هذا التحديد أنه سيتم ربط الأصل بمركز التكلفة عند تعريف الأصل في شاشة تعريف الأصول كما يتيح هذا الخيار إمكانية نقل الأصول بين مراكز التكلفة.

تلميح

يعتمد استخدام مراكز التكلفة في نظام الأصول على طريقة استخدام المراكز في النظام بشكل عام ، فإذا كان استخدام مراكز التكلفة في تهيئة النظام (إجباري) أو (حسابات أرباح وخسائر) يكون استخدام المراكز في نظام الأصول اجباري سواءً على مستوى المركز أو الموقع أو الأصل.

2. يتم استخدام حقلي (مستوى ربط مراكز الأنشطة) و (مستوى ربط مراكز المشاريع) بنفس طريقة استخدام مستوى ربط مراكز التكلفة.
3. **حفظ:** يتم حفظ البيانات بمختلف وسائل الحفظ المتاحة.

أنواع وثائق الأصول

الاستخدام: تستخدم شاشة أنواع الوثائق بغرض ترميز الوثائق المتعلقة بالأصول الثابتة ، ويتم ترميز مختلف الوثائق كوثائق الملكية ووثائق الضمان وغيرها من الوثائق التي سيتم ربطها بالأصول كي يتم أرشفة وثائق كل اصل مع متابعة صلاحية استخدام الوثائق التي لها تاريخ انتهاء بموجب رسائل تنبيه يصدرها النظام ، ويتم ترميز أنواع الوثائق من خلال استخدام الشاشة التي تظهر كما في الشكل التالي:

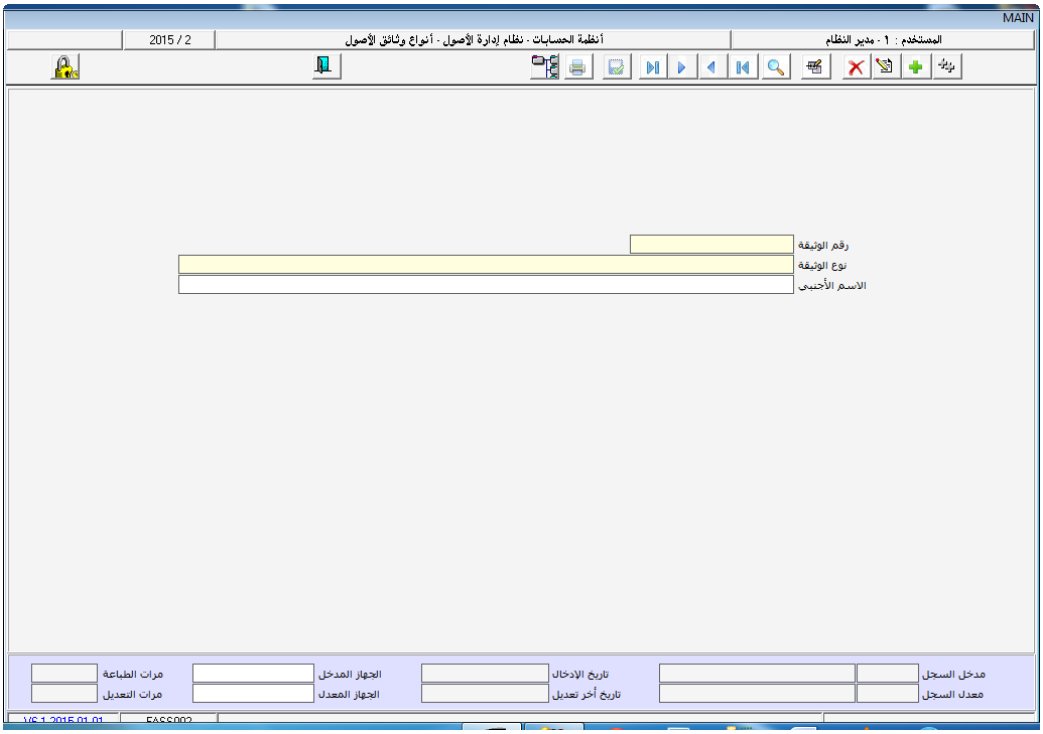

طريقة استخدام الشاشة

تستخدم الشاشة بعد النقر على زر إضافة على النحو التالي:

1. **رقم الوثيقة** : يمنح النظام أنواع الوثائق أرقاماً تسلسلية آلياً.
2. **نوع الوثيقة:** يستخدم هذا الحقل لإدخال اسم نوع الوثيقة باللغة المستخدمة في النظام.

3. **الاسم الأجنبي:** يستخدم هذا الحقل لإدخال اسم نوع الوثيقة باللغة الأجنبية.
4. **حفظ:** يتم حفظ البيانات بمختلف وسائل الحفظ المتاحة.

تلميح

تستخدم أنواع الوثائق في شاشة تعريف الأصول الثابتة.

أنواع مواقع الأصول

الاستخدام: تستخدم شاشة أنواع المواقع بغرض ترميز أنواع لمواقع الأصول الثابتة ، وهي شاشة اختيارية يمكن من خلالها تقسيم مواقع الأصول إلى أنواع متجانسة بحيث يتم ربط الموقع بالنواع المحدد له ، ويستفاد من هذا التقسيم استعراض تقارير عن الأصول بحسب نوع الموقع ، ويتم ترميز أنواع مواقع الأصول من خلال استخدام الشاشة التي تظهر كما في الشكل التالي:

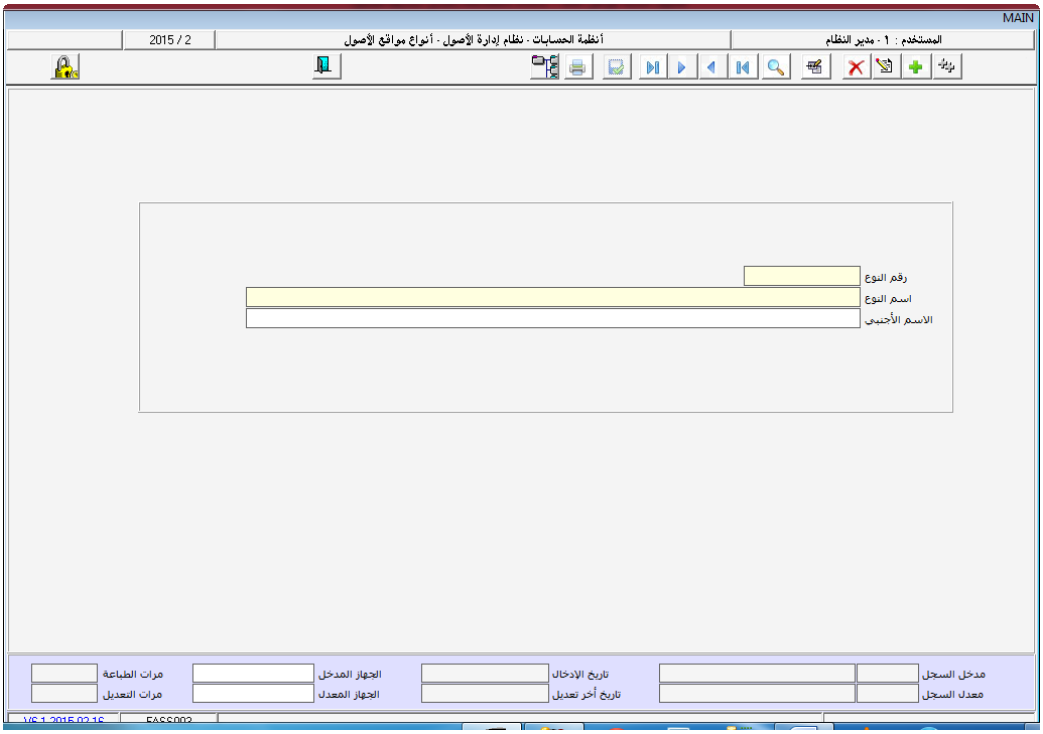

طريقة استخدام الشاشة

تستخدم الشاشة بعد النقر على زر إضافة على النحو التالي:

1. **رقم النوع** : يمنح النظام أنواع مواقع الأصول أرقاماً تسلسلية آلياً.
2. **اسم النوع:** يستخدم هذا الحقل لإدخال اسم نوع الموقع باللغة المستخدمة في النظام.

3. **الاسم الأجنبي:** يستخدم هذا الحقل لإدخال اسم نوع الموقع باللغة الأجنبية.
4. **حفظ:** يتم حفظ البيانات بمختلف وسائل الحفظ المتاحة.

تلميح

تستخدم أنواع الوثائق في شاشة مواقع الأصول الثابتة.

مدخلات النظام

إعداد إدارة التوثيق

مواقع الأصول

الاستخدام: تستخدم شاشة مواقع الأصول بغرض تعريف المواقع التي يوجد فيها الأصل أثناء الخدمة سواءً كانت تلك المواقع ضمن الهيكل الإداري للمنشأة أو أية مرافق أخرى ، ويتم ترميز المواقع على مستوى كل فرع من المستوى الإداري الأعلى إلى المستوى الأدنى من خلال استخدام الشاشة التي تظهر كما في الشكل التالي:

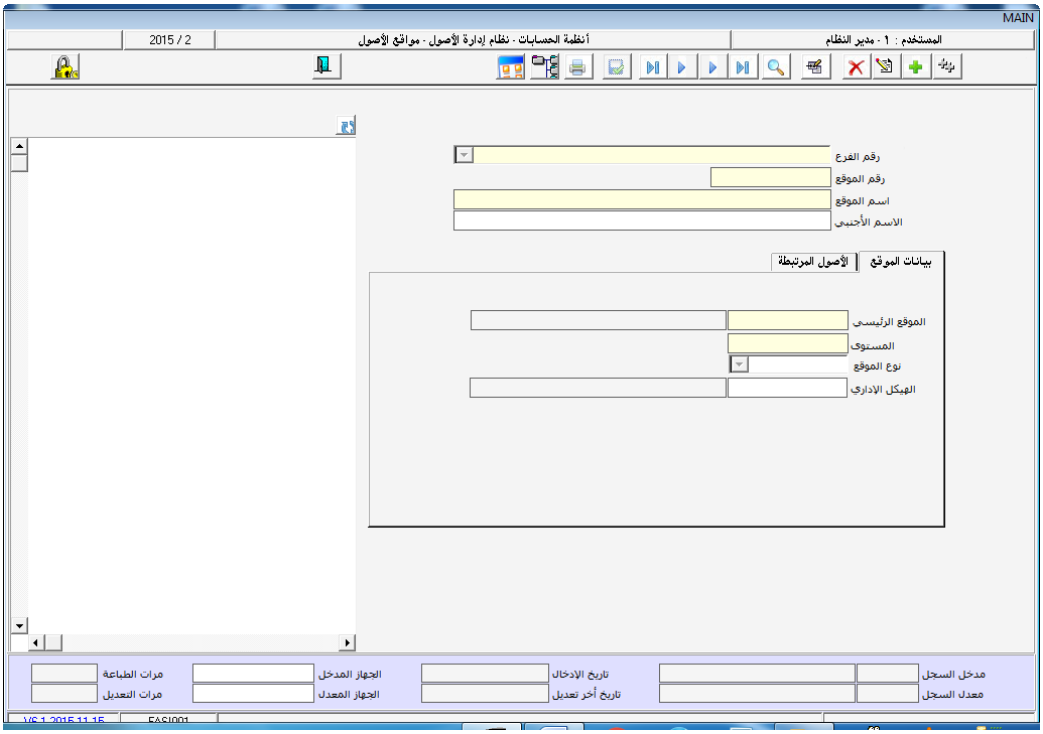

طريقة استخدام الشاشة

تستخدم الشاشة بعد النقر على زر إضافة على النحو التالي:

1. **رقم الفرع:** يستخدم هذا الحقل لتحديد الفرع الذي سيتم فيه ترميز المواقع.
2. **رقم الموقع:** يستخدم هذا الحقل لإدخال رقم الموقع ، ويسمح النظام باستخدام الأرقام والحروف.

3. **اسم الموقع:** يستخدم هذا الحقل لإدخال اسم الموقع باللغة المستخدمة في النظام.
4. **الاسم الأجنبي:** يستخدم هذا الحقل لإدخال اسم الموقع باللغة الأجنبية.

بيانات الموقع

5. **الموقع الرئيسي:** يستخدم هذا الحقل لتحديد الموقع الرئيسي الأعلى للموقع الذي يتم ترميزه كأن يتم تحديد موقع (الإدارة العامة) عند ترميز مواقع الإدارات وتحديد موقع (الإدارة) عند ترميز الأقسام.
6. **المستوى:** يظهر في هذا الحقل آلياً مستوى الموقع ، ويظهر المستوى بناءً على الموقع الذي تم تحديده في حقل (الموقع الرئيسي) السابق.
7. **نوع الموقع:** يستخدم هذا الحقل لتحديد نوع الموقع وما إذا كان إدارة أو قسم أو غرفة أو صالة وغيرها من الأنواع المتاحة.
8. **الهيكل الإداري:** يستخدم هذا الحقل في حالة رغبة المستخدم ربط الموقع بالهيكل الإداري للمنشأة.
9. **مركز التكلفة** : يستخدم هذا الحقل لتحديد مركز التكلفة الذي سيتم ربطه بالموقع ، وهو المركز الذي سيتأثر بالعمليات إذا تم تحديد مستوى ربط مراكز التكلفة على مستوى الموقع ، ويتم إدخال رقم المركز مباشرة أو بتحديده من قائمة مراكز التكلفة التي تظهر بواسطة (F9) ، مع العلم بأن هذا الحقل لا يظهر إلا إذا تم تحديد خيار (الموقع) في حقل (مستوى ربط مراكز التكلفة) في شاشة (المتغيرات) في تهيئة النظام.
10. **النشاط:** يستخدم هذا الحقل لتحديد النشاط الذي سيتم ربطه بالموقع ، وهو النشاط الذي سيتأثر بالعمليات إذا تم تحديد مستوى ربط النشاط على مستوى الموقع ، ويتم إدخال رقم النشاط مباشرة أو بتحديده من قائمة الأنشطة التي تظهر بواسطة (F9) ، مع العلم بأن هذا الحقل لا يظهر إلا إذا تم تحديد خيار (الموقع) في حقل (مستوى ربط النشاط) في شاشة (المتغيرات) في تهيئة النظام.

11. **المشروع:** يستخدم هذا الحقل لتحديد المشروع الذي سيتم ربطه بالموقع ، وهو المشروع الذي سيتأثر بالعمليات إذا تم تحديد مستوى ربط المشروع على مستوى الموقع ، ويتم إدخال رقم المشروع مباشرة أو بتحديده من قائمة المشاريع التي تظهر بواسطة (F9) ، مع العلم بأن هذا الحقل لا يظهر إلا إذا تم تحديد خيار (الموقع) في حقل (مستوى ربط المشروع) في شاشة (المتغيرات) في تهيئة النظام.
12. **حفظ:** يتم حفظ البيانات بمختلف وسائل الحفظ المتاحة.

تلميح

المواقع التي يتم ترميزها في هذه الشاشة تستخدم في شاشة تعريف الأصول حيث يتم ربط الأصل بالموقع الذي يوجد فيه ، كما أنها تستخدم في حالة نقل الأصول من موقع إلى موقع آخر.

الأصول المرتبطة

تظهر في هذا التبويب آلياً الأصول المرتبطة بالموقع كمعلومات عن الأصول التي تقع في الموقع ، وتظهر الأصول بعد البحث عن الموقع بناءً على ربط الأصل بالموقع في شاشة تعريف الأصول أو بموجب نقل الأصل من موقع آخر.

مجموعات الأصول

الاستخدام: تستخدم شاشة مجموعات الأصول بغرض تصنيف الأصول الثابتة إلى مجموعات متجانسة كمجموعة السيارات ومجموعة الأثاث ومجموعة المعدات الثقيلة وغيرها من المجموعات ، ويستطيع المستخدم ترميز مجموعات أصول على شكل هرمي لعدة مستويات بحسب حاجة المنشأة ، وتعتبر المجموعات من أهم المدخلات الأساسية في النظام ، وتكمن أهميتها في البيانات التي يتم إدخالها في الشاشة التي تعتبر القاعدة الأساسية التي يتعامل معها النظام حيث ستنعكس بيانات كل مجموعة على الأصول المرتبطة بها ، وإضافة إلى البيانات العامة للمجموعة يتم أيضاً تحديد خيارات إهلاك المجموعة وطريقة ونسبة الإهلاك وتحديد الحسابات التي سيتم ربطها بالمجموعة وهي الحسابات التي ستتأثر بالحركات التي تتم على الأصول المرتبطة بالمجموعة ، ويتم ترميز مجموعات الأصول من خلال استخدام الشاشة التي تظهر كما في الشكل التالي:

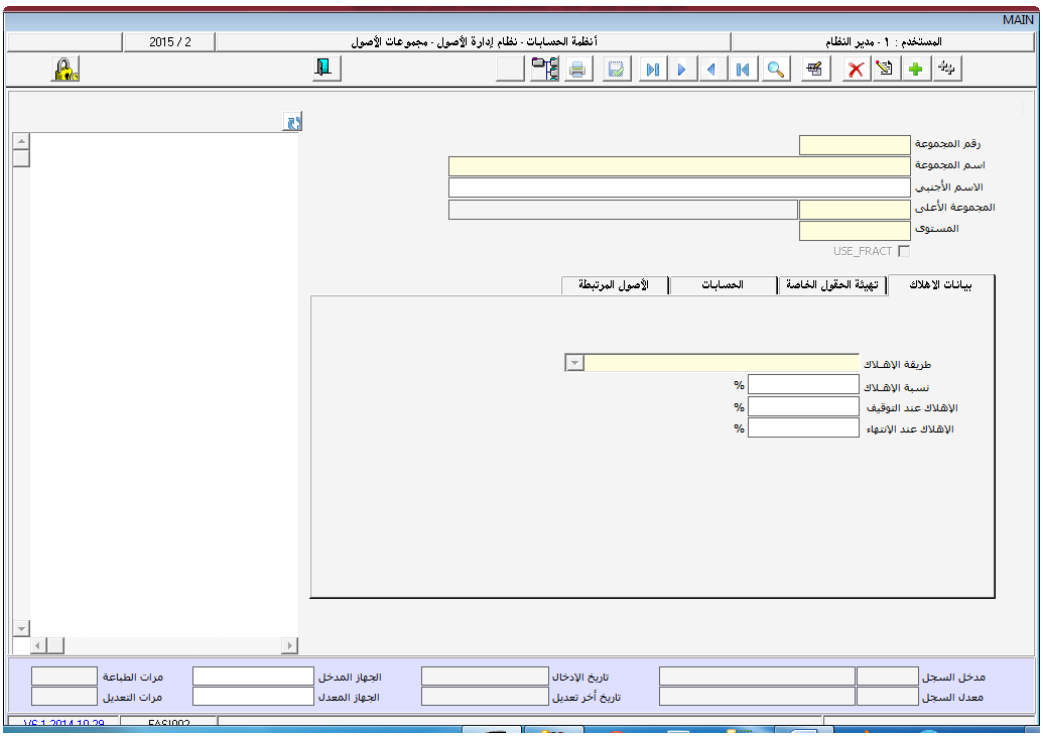

طريقة استخدام الشاشة

تستخدم الشاشة بعد النقر على زر إضافة على النحو التالي:

1. **رقم المجموعة:** يستخدم هذا الحقل لإدخال رقم مجموعة الأصول.
2. **اسم المجموعة:** يستخدم هذا الحقل لإدخال اسم مجموعة الأصول باللغة المستخدمة في النظام.
3. **الاسم الأجنبي:** يستخدم هذا الحقل لإدخال اسم المجموعة باللغة الأجنبية.
4. **المجموعة الأعلى:** يستخدم هذا الحقل في حالة رغبة المستخدم إنشاء مجموعات أصول على شكل هرمي بحيث تكون هناك مجموعات رئيسية ومجموعات فرعية كأن يتم ترميز مجموعات وسائل النقل كمجموعة رئيسية ثم ترميز مجموعات فرعية لهذه المجموعة كمجموعة وسائل نقل عمال ومجموعة وسائل نقل بضائع ثم يتم ترميز مجموعات فرعية من هذه المجموعات كأن يتم ترميز مجموعة وسائل نقل داخل المدن ومجموعة وسائل نقل خارج المدن وغيرها من التقسيمات التي تتناسب مع حجم ونشاط المنشأة ، فإذا كان المستخدم يرغب بإنشاء مجموعات فرعية من مجموعة رئيسية يتم تحديد المجموعة الرئيسية الأعلى في هذا الحقل.

تلميح

- يفترض ترميز المجموعات الرئيسية الأعلى قبل المجموعات الفرعية ، ويتم تحديد رقم المجموعة من بين المجموعات التي تظهر وهي المجموعات التي تم ترميزها وحفظها من سابق.
- يتم تحديد الرقم (0) لمجموعات المستوى الأول أو في حالة رغبة المنشأة ترميز جميع المجموعات في مستوى واحد.

5. **المستوى:** يظهر في هذا الحقل آلياً مستوى مجموعة الأصول ، ويظهر المستوى بناءً على المجموعة التي تم تحديدها في حقل (المجموعة الأعلى) السابق.

بيانات الإهلاك

يستخدم هذا التبويب لتحديد الخيار المناسب لإهلاك المجموعة حيث يتم فيه تحديد ما إذا كانت المجموعة ستخضع للإهلاك أم لا ، وإذا كانت ستهلك سيتم تحديد طريقة الإهلاك ونسبة الإهلاك ونسبة الإهلاك عند كل من توقيف وانتهاء الأصل:

6. **طريقة الإهلاك:** يستخدم هذا الحقل لتحديد ما إذا كانت المجموعة ستهلك أم لا وتحديد طريقة الإهلاك :

- **لا تهلك:** يتم تحديد هذا الخيار إذا كانت الأصول التابعة للمجموعة غير خاضعة للإهلاك.
- **القسط الثابت:** يتم تحديد هذا الخيار في حالة رغبة المنشأة إهلاك أصول المجموعة بطريقة القسط الثابت.
- **وحدات النشاط:** يتم تحديد هذا الخيار في حالة رغبة المنشأة إهلاك أصول المجموعة بطريقة وحدات النشاط.

7. **نسبة الإهلاك:** يستخدم هذا الحقل لتحديد النسبة التي يتم بها احتساب إهلاك الأصول المنتمية لهذه المجموعة .
8. **نسبة الإهلاك عند الإيقاف** : يستخدم هذا الحقل لتحديد نسبة إهلاك الأصول الموقوفة ، وهي النسبة التي سيتم بها احتساب إهلاك الأصول المنتمية للمجموعة في فترة إيقاف الأصل ، والنسبة التي سيتم تحديدها في هذا الحقل تعني نسبة من نسبة الإهلاك المحددة للأصل فإذا كانت نسبة إهلاك الأصل 20 % وقام المستخدم بإدراج 50 % في هذا الحقل كنسبة لإهلاك الأصول أثناء توقيفها فهذا يعني أن النظام سيقوم بإهلاك الأصل خلال فترة التوقيف بنسبة 10 % .
9. **نسبة الإهلاك عند الانتهاء** : يستخدم هذا الحقل لتحديد نسبة إهلاك الأصول المنتهية دفترياً ، وهي النسبة التي سيتم بها احتساب إهلاك الأصول المنتمية

للمجموعة في حالة انتهاء الأصل دفترياً وهي عبارة عن نسبة من نسبة إهلاك الأصل.

تهيئة الحقول الخاصة

يستخدم هذا التبويب في حالة رغبة المنشأة تسمية الحقول الخاصة للأصول المنتمية للمجموعة والتي قد تختلف من مجموعة لأخرى (كاسم حقل الموديل للسيارات ، واسم حقل المساحة للعقارات)، والتي ستظهر في شاشة تعريف الأصول في تبويب البيانات الإضافية كمسميات للحقول وفيها سيتم إدخال البيانات الخاصة بكل أصل.

- **تعميم على الأبناء:** يستخدم هذا الزر عندما يريد المستخدم تعميم تهيئة البيانات الخاصة للمجموعة على المجموعات التابعة لها.

حسابات المجموعة

يستخدم هذا التبويب لتحديد حسابات المجموعة وهي الحسابات التي ستتأثر محاسبياً بالحركات التي سيتم إجرائها على الأصول المنتمية للمجموعة:

10. **الفرع:** يتم تسجيل حسابات المجموعة على مستوى كل فرع نظراً لإحتمال ترميز الدليل المحاسبي على مستوى كل فرع ، ويستخدم لتحديد الفرع الذي سيتم تحديد حسابات المجموعة التي ستتأثر إذا تمت حركات على الأصول المنتمية لهذا الفرع.
11. **حساب التكلفة** : يستخدم هذا الحقل لتحديد رقم حساب تكلفة المجموعة وهو الحساب الذي يمثل الجانب المدين في حالة الحصول على أصول المجموعة وكذلك في حالة الإضافات المالية على تلك الأصول ، ويمثل الجانب الدائن عند استبعاد أصول المجموعة ، ويمثل حساب مجموعة الأصول في الدليل المحاسبي.
12. **حساب مصروف الإهلاك** : يستخدم هذا الحقل لتحديد رقم حساب مصروفات إهلاك الأصول المنتمية للمجموعة وهو الحساب الذي سيتأثر محاسبياً كمين

بعمليات الإهلاك ، وهو الحساب الذي يقيد فيه المبلغ الذي يتناقص من الأصل وتحمل به السنة المالية.

13. **حساب مجمع الإهلاك** : يستخدم هذا الحق لتحديد رقم حساب مخصص مجمع إهلاك الأصول المنتمية للمجموعة ، وهو الحساب الذي يجمع فيه مبالغ النقص في الأصل حتى ينتهي عمره الافتراضي .
14. **حساب مجمع احتياطي الإهلاك** : يهتم هذا الحقل بالأصول التي انتهت قيمتها الدفترية وما زالت تعمل وتم إعادة تقديرها ، بحيث يتم احتساب المخصص الجديد كاحتياطي تجديدات يقفل في حساب مستقل عن مجمع إهلاك الأصول الثابتة ويستخدم في دعم أصول المنشأة المختلفة لاحقا.
15. **حفظ:** يتم حفظ البيانات بمختلف وسائل الحفظ المتاحة.

تلميح

حسابات مبيعات الأصول والأرباح والخسائر الرأسمالية يتم ترميزها في شاشة الحسابات الوسيطة في مدخلات التهيئة العامة لنظام (ERP).

الأصول المرتبطة

تظهر في هذا التبويب آلياً الأصول المنتمية للمجموعة كمعلومات عن الأصول التي تنتمي لكل مجموعة ، وتظهر الأصول بعد البحث عن المجموعة بناءً على ربط الأصل بالمجموعة في شاشة تعريف الأصول.

تصنيفات الأصول

الاستخدام: تستخدم شاشة تصنيفات الأصول التي تعتبر من الشاشات الاختيارية بغرض ترميز تصنيفات محددة للأصول ، ويتم تصنيف الأصول بحسب رغبة المنشأة كتصنيف الأصول إلى أصول ملموسة وأصول غير ملموسة أو تصنيفها أصول محلية وأصول خارجية أو أصول انتاج وأصول مساعدة وغيرها من التصنيفات ، ويتم تعريف التصنيفات من خلال استخدام الشاشة التي تظهر كما في الشكل التالي:

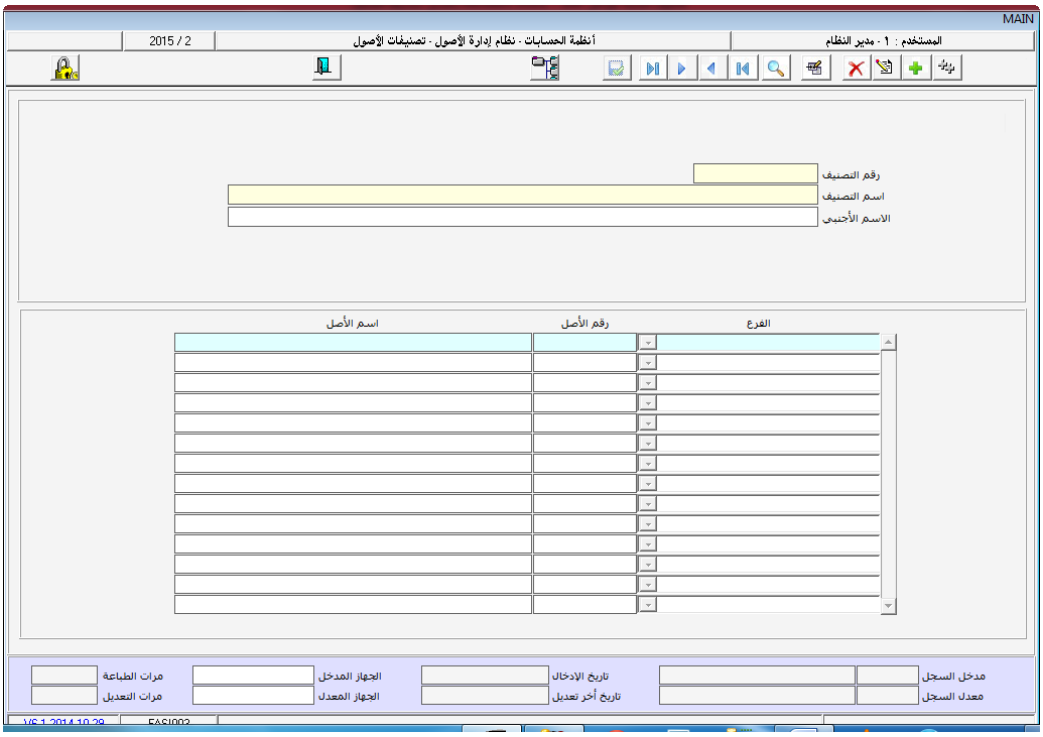

طريقة استخدام الشاشة

تستخدم الشاشة بعد النقر على زر إضافة على النحو التالي:

1. **رقم الفرع:** يستخدم هذا الحقل لتحديد الفرع الذي سيتم فيه تصنيف الأصول.

2. **رقم التصنيف:** يظهر في هذا الحقل آلياً رقم التصنيف ، حيث يمنح النظام تصنيفات الأصناف أرقاماً تسلسلية آلياً مع إمكانية تعديل الرقم بشرط عدم استخدام الرقم الجديد من قبل.
3. **اسم التصنيف:** يستخدم هذا الحقل لإدخال اسم التصنيف باللغة المستخدمة في النظام.
4. **الاسم الأجنبي:** يستخدم هذا الحقل لإدخال اسم التصنيف باللغة الأجنبية.
5. **حفظ:** يتم حفظ البيانات بمختلف وسائل الحفظ المتاحة.

تلميح

الأصول التي يتم ربطها بالتصنيف في شاشة تعريف الأصول تظهر في الجدول أسفل الشاشة ، كما يمكن من خلال هذه الشاشة ربط الأصول بالتصنيفات.

تعريف الأصول

الاستخدام: تستخدم شاشة تعريف الأصول بغرض تعريف الأصول الثابتة وإدخال بياناتها المختلفة ، وتعتبر الشاشة الرئيسية في النظام وعلى ضوئها تتم مختلف الحركات ومنها عملية الإهلاك ، فإلى جانب إدخال بيانات الأصل الأساسية وربط الأصل بمجموعة الأصول المعنية يتم إدخال البيانات المالية للأصل وبيانات الشراء والإهلاك وربط الأصل بالموقع وتحديد الشخص مستلم الأصل وتحديد طريقة الحصول على الأصل ، وإلى جانب إدخال بيانات الأصل يتم استعراض بيانات الحركات التي تمت على الأصل في شاشات أخرى كبيانات الإهلاك ومعرفة الرصيد الحالي للأصل ، وتأتي مرحلة تعريف الأصول بعد تهيئة النظام وترميز المدخلات الأساسية اللازمة للعمل على النظام ، ويتم تعريف الأصول الثابتة وإدخال بياناتها من خلال استخدام الشاشة التي تظهر كما في الشكل التالي:

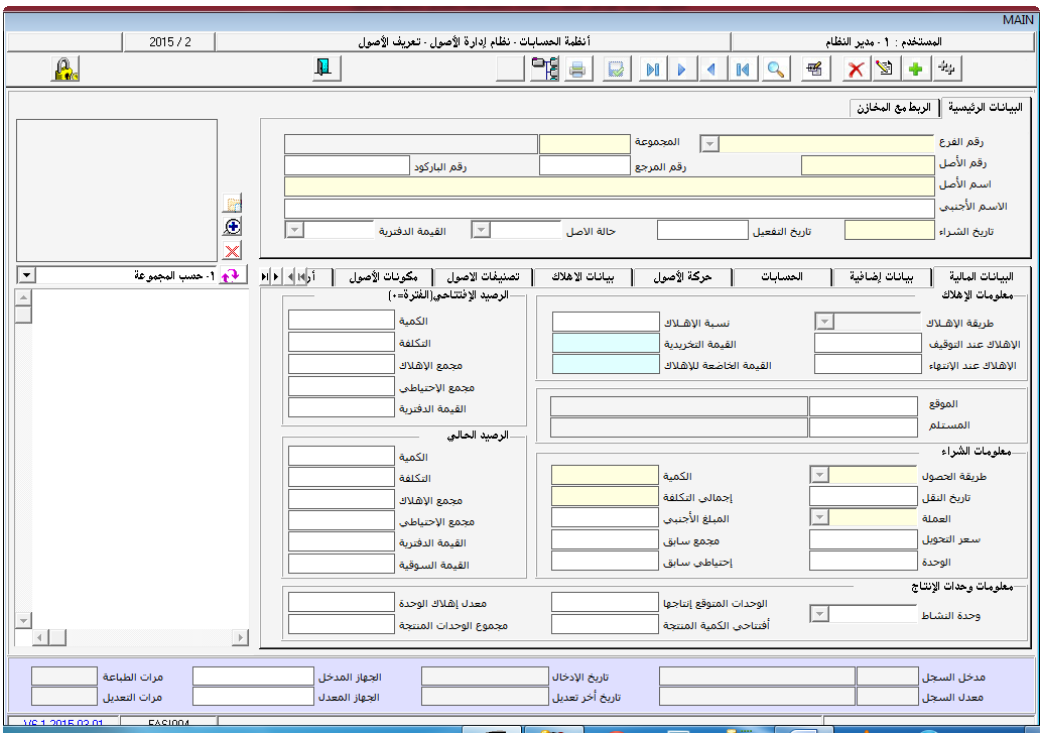

طريقة استخدام الشاشة

أولاً : البيانات الأساسية

تستخدم الشاشة بعد النقر على زر إضافة على النحو التالي:

1. **رقم الفرع:** يستخدم هذا الحقل لتحديد الفرع الذي سيتم فيه تعريف الأصل.
2. **المجموعة:** يستخدم هذا الحقل لتحديد مجموعة الأصول التي ينتمي لها الأصل ، ويتم تحديد رقم المجموعة مباشرة أو بالبحث عنها بواسطة (F9) عندما يكون المؤشر داخل الحقل ، ويتم تحديدها من بين المجموعات التي تظهر وهي المجموعات التي تم ترميزها في شاشة مجموعات الأصول.

تلميح

بمجرد تحديد المجموعة تظهر بياناتها في حقول الشاشة كحسابات المجموعة ونسبة إهلاك المجموعة ونسبة الإهلاك عند كل من التوقيف والانتهاء والحقول الإضافية.

3. **رقم الأصل:** يستخدم هذا الحقل لإدخال رقم الأصل.
4. **اسم الأصل:** يستخدم هذا الحقل لإدخال اسم الأصل باللغة المستخدمة في النظام.
5. **الاسم الأجنبي:** يستخدم هذا الحقل لإدخال اسم الأصل باللغة الأجنبية وهو من الحقول الاختيارية.
6. **رقم المرجع:** يستخدم هذا الحقل لإدخال رقم المرجع للعملية إن كان للعملية مرجع.
7. **رقم الباركود:** يستخدم هذا الحقل لإدخال رقم باركود الأصل إن وجد وهو من الحقول الاختيارية.

8. **حالة الأصل:** تظهر في هذا الحقل حالة الأصل وهي الحالة التي يظهر عليه الأصل (جديد – فعال – موقوف – مستبعد ... الخ) ، وتتأثر البيانات بموجب العمليات التي تتم على الأصل وهي بيانات للاستعراض فقط.
9. **القيمة السوقية:** تظهر القيمة السوقية في هذا الحقل آلياً بناءً على عملية تقييم للأصول ، وتهتم تلك العمليات بتقييم الأصول في أي فترة من الفترات بغرض معرفة القيمة السوقية للأصل بدون التأثير على تكلفة الأصل.
10. **تاريخ الشراء :** يستخدم هذا الحقل لإدخال تاريخ الحصول على الأصل سواءً تم الحصول على الأصل خلال الفترة الحالية أو في فترة سابقة.
11. **تاريخ التفعيل:** يظهر في هذا الحقل آلياً تاريخ تفعيل الأصل بناء على حركة التفعيل في شاشة تفعيل الأصول.

الربط مع المخازن

يستخدم هذا التبويب عند تعريف الأصول الثابتة التي يتم استلامها من المخازن وهي الأصول التي يتم شرائها بموجب عمليات الشراء في نظام المشتريات (النظام المحاسبي) كأصناف مخزنية ثم يتم استلامها بموجب عملية استلام من أمر صرف مخزني في شاشة استلام الأصول ، ويستخدم بغرض الربط بين الأصل الذي يتم تعريفه في هذه الشاشة وبين الصنف الذي تم شرائه ومن ثم تخزينه في المخازن حيث يتم إدخال رقم الصنف المخزني لهذا الأصل.

ثانياً : البيانات التفصيلية

البيانات المالية للأصل

يستخدم هذا التبويب بغرض تحديد وإدخال البيانات المالية للأصل المتمثلة بطريقة إهلاك الأصل ونسبة الإهلاك ومعلومات الشراء ككمية وتكلفة الأصل وتحديد موقع ومستلم

الأصل وغيرها من البيانات ، مع ملاحظة أن بعض تلك البيانات تظهر بموجب تحديد مجموعة الأصول – مع إمكانية تعديلها – وبعضها يتم إدخالها يدوياً.

معلومات الإهلاك

1. **طريقة الإهلاك:** تظهر طريقة إهلاك الأصل بناءً على مجموعة الأصول التي تم تحديدها في حقل (المجموعة).
2. **نسبة الإهلاك:** تظهر نسبة إهلاك الأصل في هذا الحقل آلياً بناءً على مجموعة الأصول التي تم تحديدها في حقل (المجموعة).
3. **نسبة الإهلاك عند الإيقاف:** تظهر نسبة إهلاك الأصل عند الإيقاف في هذا الحقل آلياً بناءً على مجموعة الأصول التي تم تحديدها في حقل (المجموعة) ، وهي عبارة عن نسبة من نسبة إهلاك الأصل كما تم شرحها في مجموعات الأصول.
4. **نسبة الإهلاك عند الانتهاء:** تظهر نسبة الإهلاك عند انتهاء الأصول دفترياً في هذا الحقل آلياً بناءً على مجموعة الأصول التي تم تحديدها في حقل (المجموعة) ، وهي عبارة عن نسبة من نسبة إهلاك الأصل.
5. **القيمة التخريدية:** يستخدم هذا الحقل إذا كان المستخدم يرغب بتحديد قيمة تخريدية للأصل ، وهي القيمة التي يتم تحديدها كقيمة للأصل في نهاية عمره الافتراضي بحيث تتوقف عملية إهلاك الأصل إذا وصلت قيمة الأصل الدفترية لها.
6. **القيمة الخاضعة للإهلاك:** تظهر في هذا الحقل آلياً قيمة الأصل الخاضعة للإهلاك والتي سيتم احتساب الإهلاك عليها وهي قيمة الأصل مخفض منها القيمة التخريدية.

معلومات مختلفة

7. **الموقع:** يستخدم هذا الحقل لتحديد الموقع الذي سيخدم فيه الأصل ، ويتم إدخال رقم تحديد الموقع مباشرة أو بالبحث عنه بواسطة (F9) عندما يكون المؤشر داخل الحقل ، ويتم تحديده من بين المواقع التي تظهر وهي المواقع التي تم ترميزها في شاشة مواقع لأصول.
8. **المستلم:** يستخدم هذا الحقل لتحديد مستلم الاصل ، وهو من بعهدته الأصل.

معلومات الشراء

9. **طريقة الحصول على الأصل:** يستخدم هذا الحقل لتحديد طريقة الحصول على الأصل ، ويتم تحديد أحد البدائل المتاحة (شراء – إهداء – معونة – نقل من فرع آخر).
10. **العملة:** يستخدم هذا الحقل لتحديد عملة الحصول على الأصل ، ويتم تحديد العملة من بين العملات التي تظهر وهي العملات التي تم ترميزها في شاشة تهيئة العملات في التهيئة العامة للنظام.
11. **سعر التحويل:** يظهر في هذا الحقل آلياً سعر تحويل العملة إلى العملة المحلية للنظام.
12. **الكمية:** يستخدم هذا الحقل لإدخال كمية الأصل ، وسيكون إدخال الكمية اجباري في حالة تفعيل المتغير (القيم في تعريف الأصول اجباري) في شاشة المتغيرات في تهيئة النظام ، أما في حالة عدم تحديد ذلك المتغير فيمكن تجاوز الحقل وإدخال الكمية بموجب عملية إضافة على الأصل في شاشة (إضافات الأصول) وتستخدم هذه الطريقة في حالة رغبة المستخدم توليد قيد محاسبي آلي بتكلفة الأصل.
13. **إجمالي التكلفة:** يستخدم هذا الحقل لإدخال إجمالي تكلفة الأصل للكمية التي تم تحديدها في حقل (الكمية) السابق وليس تكلفة الوحدة الواحدة من الصنف إذا

كانت كمية الأصل أكثر من واحد ، وينطبق على التكلفة ما ينطبق على الكمية من حيث تفعيل المتغير (القيم في تعريف الأصول اجباري).

14. **المبلغ الأجنبي:** يستخدم هذا الحقل لإدخال تكلفة الأصل إذا كانت عملة الحصول على الأصل أجنبية.

تلميح

يستطيع المستخدم تجاوز حقل التكلفة إذا كانت المنشأة :

- ترغب بإدخال تكاليف الأصل من شاشة الأرصدة الافتتاحية.
- ترغب بتعريف أصول بغرض مراقبتها ومعرفة مواقعها والأشخاص الذين بعهدتم ولا ترغب بإهلاكها ومتابعتها مالياً وهي الأدوات التي يتم شرائها من النفقات التشغيلية كالدباسات والخرامات.

15. **مجمع الإهلاك السابق:** يستخدم هذا الحقل في حالة تعريف الأصول التي تم الحصول عليها قبل استخدام النظام ، ويستخدم لإدخال قيمة (مجمع الإهلاك) للسنوات السابقة للأصل والمرصودة في السجلات اليدوية ، والنظام سوف يقوم بمواصلة تجميع الإهلاك أولا بأول وإضافتها إلى القيمة المدرجة في هذا الحقل حتى نهاية العمر الافتراضي للأصل.

16. **احتياطي سابق:** يستخدم هذا الحقل عند تعريف الأصول التي انتهت قيمتها الدفترية وما زالت تعمل وتم إعادة تقديرها ، وتكون لها (مجمع احتياطي إهلاك) قبل استخدام المنشأة لنظام الأصول الثابتة . ويكتب في هذا الحقل قيمة (مجمع احتياطي الإهلاك) للأصل – إن وجد – والنظام سوف يقوم بمواصلة تجميع (مجمع احتياطي الإهلاك) أولا بأول وإضافتها إلى القيمة المدرجة في هذا الحقل.

الرصيد الافتتاحي للفترة

تظهر البيانات في هذه الحقول آلياً وهي البيانات التي توضح وضع الأصل سواءً عند تعريف الأصل لأول مرة أو بداية كل فترة بعد تنفيذ الإهلاك ، ويظهر الرصيد الافتتاحي في بداية الفترة للمقارنة بينه وبين الحركات التي تتم خلال الفترة.

الرصيد الحالي

تظهر البيانات في هذه الحقول آلياً وهي بيانات احصائية عن الأصل توضح وضع الأصل في الوقت الراهن ، وتظهر تلك البيانات بناءً على الحركات التي تتم على الأصل وعلى نتيجة عمليات إهلاك الأصل.

17. **حفظ:** يتم حفظ البيانات بمختلف وسائل الحفظ المتاحة.

بيانات إضافية

يستخدم هذا التبويب بغرض تحديد بيانات إضافية للأصل غير البيانات التي تم تحديدها في الفقرات الحقول السابقة ، فإذا كان المستخدم يرغب بإضافة بعض البيانات للأصل يقوم بتحديدها من بين البيانات الإضافية التي تظهر بناءً على مجموعة الأصول التي تم تحديدها في حقل (المجموعة) وهي البيانات التي تم ترميزها كبيانات خاصة لمجموعة الأصول في شاشة مجموعات الأصول.

الحسابات

يتم استعراض حسابات الأصل من خلال هذا التبويب وتظهر آلياً بمجرد تحديد مجموعة الأصول في حقل (المجموعة) وهي الحسابات التي تم ربطها بالمجموعة في شاشة (مجموعات الأصول) وتتأثر بالحركات التي تتم على الأصول المنتمية للمجموعة

وبإهلاكاتها ، أما بالنسبة لمراكز التكلفة والأنشطة والمشاريع فيتم استخدامها بناءً على ما تم تحديده في متغيرات النظام حيث يكون استخدامها إجباري إذا تم تحديد مستوى ربطها على مستوى الأصل.

حركات الأصل

يتم من خلال هذا التبويب استعراض مختلف الحركات التي تمت على الأصل خلال الفترة المالية ، وتظهر البيانات بناءً على الحركات التي تمت على الأصل في شاشات عمليات النظام ، فأية حركة تتم على الأصل في تلك الشاشات تظهر كمعلومات في هذا التبويب.

بيانات الإهلاك

يتم من خلال هذا التبويب استعراض بيانات إهلاك الأصل ، وتظهر البيانات آلياً كقيم ناتجة عن إهلاك الأصل سواءً كان إهلاك عملية أو إهلاك فترة ، وتظهر تلك البيانات على النحو التالي:

- **الفترة:** تظهر في هذا العمود الفترة التي تم فيها إهلاك الأصول ، وتظهر الفترة سنوية أو شهرية بناءً على ما تم اعتماده كفترة اهلاك في شاشة متغيرات النظام.
- **القيمة:** تظهر في هذا العمود قيمة الأصل الخاضعة للإهلاك.
- **إهلاك مرحل:** يظهر في هذا العمود إجمالي إهلاك الأصل حتى نهاية الفترة السابقة.

- **إهلاك مضاف:** يظهر في هذا العمود قيمة إهلاك الأصل قبل التعامل معه في النظام سواءً القيمة التي تم إدخالها كمجمع إهلاك سابق للأصل في شاشة تعريف الأصول أو في شاشة الإضافة ، أو الإهلاك المنقول من فرع آخر.
- **يوم:** يظهر في هذا العمود عدد الأيام التي تم إهلاكها خلال الفترة.
- **الإهلاك:** يظهر في هذا العمود قيمة إهلاك الأصل خلال الفترة.
- **إهلاك مستبعد:** يظهر في هذا العمود قيمة إهلاك حركات الاستبعاد التي تمت على الأصل خلال الفترة ، وهي قيمة الإهلاك التي يتم تخفيضها من مجمع الإهلاك نتيجة الاستبعاد.
- تظهر بيانات احتياطي الإهلاك في الأعمدة المخصصة لها مثل بيانات الإهلاك التي تم شرحها في الفقرات السابقة.

تصنيفات الأصول

يستخدم هذا التبويب في حالة رغبة المستخدم إضافة تصنيف للأصل ، ويتم تحديد التصنيف من قائمة التصنيفات التي تظهر بواسطة (F9) وهي التصنيفات التي تم ترميزها في شاشة تصنيفات الأصول.

مكونات الأصل

يستخدم هذا التبويب إذا كان الأصل يتكون من أكثر من صنف ، ويتم فيه إدخال وتسجيل مكونات الأصل وكمياتها وقيمة كل مكون ، فمكتب رئيس المنشأة قد يتكون من عدة قطع وجهاز الكمبيوتر يتكون من كمبيوتر وشاشة ولوحة مفاتيح فمثل هذه الأصول إذا تم ترميزها وتعريفها كأصل واحد يمكن الاستفادة من هذا التبويب في إدخال مكونات هذا

الأصل مع إدخال كمية وقيمة كل مكون بشرط أن يتساوى إجمالي التكلفة في هذا التبويب مع إجمالي تكلفة الأصل في البيانات المالية.

أرشفة الوثائق

يستخدم هذا التبويب في حالة رغبة المستخدم بأرشفة وثائق الأصل كوثيقة الملكية ووثائق التأمين وغيرها من الوثائق المتعلقة بالأصل ، ويتم تحديد الوثيقة مع إدخال تاريخ انتهاء الوثيقة إذا كان للوثيقة تاريخ انتهاء وتحديد مدة التنبيه قبل انتهاء الوثيقة مع إمكانية أرشفة صورة الوثيقة ، وتتم عملية الأرشفة على النحو التالي:

- **رقم الوثيقة:** يظهر في هذا العمود رقم الوثيقة وهي أرقام تسلسلية يمنحه النظام لوثائق الأصل.
- **اسم الوثيقة:** يستخدم هذا العمود لإدخال اسم الوثيقة.
- **نوع الوثيقة:** يستخدم هذا العمود لتحديد نوع الوثيقة ، ويتم تحديد النوع من الأنواع التي تظهر منسدلة عند النقر على السهم وهي الأنواع التي تم ترميزها في شاشة (أنواع وثائق الأصول) في تهيئة الأصول.
- **تاريخ الانتهاء :** يستخدم هذا العمود للوثائق التي لها تاريخ انتهاء ، ويتم فيه إدخال تاريخ انتهاء الوثيقة.
- **التنبيه قبل:** يستخدم هذا العمود في حالة استخدام عمود (تاريخ الانتهاء) السابق ، ويتم فيه تحديد فترة التنبيه للمستخدم بالأيام قبل موعد انتهاء الوثيقة.
- **ملاحظات:** يستخدم هذا العمود لتدوين أية ملاحظات – إن وجدت – عن الوثيقة.
- **مسار الصورة:** يستخدم زر مسار الصورة إذا كان المستخدم يرغب بأرشفة صورة الوثيقة في النظام ، وبموجب هذا الزر يتم استدعاء الصورة من الملف التي توجد فيه

الصورة ، وبمجرد تحديد الصورة من الملف تظهر الصورة في الإطار أسفل التبويب كما يظهر مسار الصورة في عمود (مسار الصورة).

صورة الأصل

يستخدم الإطار الذي يظهر في القسم الأعلى من يسار الشاشة بغرض إضافة صورة الأصل ، ويستخدم في حالة رغبة المستخدم بواسطة جلب الصورة واستدعائها من الملف الذي توجد فيه ، وبمجرد تحديد الصورة تظهر في الإطار المخصص لها.

التأثيرات المحاسبية لتعريف الأصول

لا توجد أية تأثيرات محاسبية للشاشة على اعتبار أن الشاشة مصممة لترميز وتعريف الأصول فقط أما التاثيرات المحاسبية فالمستخدم يختار الطريقة التي تتناسب مع سياسات المنشأة من بين الطرق التالية:

- الأصول التي تم الحصول عليها قبل استخدام النظام ولها مجمع إهلاك يتم ترميزها وإدخال مختلف بياناتها من الشاشة بما فيها بيانات الإهلاك كما يمكن إدخال أرصدتها الافتتاحية من شاشة الأرصدة الافتتاحية للأصول وهذه الأصول لن يترتب عليها أية تأثيرات محاسبية.
- الأصول الجديدة التي يتم الحصول عليها اثناء استخدام النظام يتم التعامل معها محاسبياً بواحدة من الحالات التالية:
  - إما أن يتم اثباتها محاسبياً بموجب عمليات في نظام الاستاذ العام بموجب قيد يومية أو سند صرف وبالتالي يتم تعريفها وإدخال مختلف بياناتها بما

فيها كميات وتكلفة الأصل ، ولا تحتاج إلى تأثيرات محاسبية في نظام الأصول لأن ذلك يعد تكراراً لإثبات تكلفة الأصل ويشترط لاستخدام هذه الحالة تفعيل المتغير (القيم في تعريف الأصول اجباري) في شاشة المتغيرات في تهيئة النظام.

- وإما أن يتم اثباتها محاسبياً من نظام الأصول ويشترط لاستخدام هذه الحالة عدم تفعيل المتغير (القيم في تعريف الأصول اجباري) في شاشة المتغيرات في تهيئة النظام وفي هذه الحالة يتم تعريف الأصل بدون كميات ولا تكلفة ثم يتم تنفيذ حركة إضافة على الأصل من شاشة (إضافات الأصول) وسيتم في حركة الإضافة تحديد كميات الأصل وتكلفته ثم يتم ترحيل حركة الإضافة التي بموجبها سيقوم النظام بتوليد قيد محاسبي لتكلفة الأصل.
- وإما أن يتم اثباتها محاسبياً من خلال استخدام نظام المشتريات في حالة شراء الأصل بموجب خطوات شراء في النظام المحاسبي وإنزال الأصل آلياً إلى نظام الأصول وفي هذه الحالة سيتم توليد قيد اثبات تكلفة الأصل بموجب عملية استلام للأصل من أمر صرف مخزني في شاشة استلام الأصول.

الأرصدة الافتتاحية للأصول

الاستخدام: تستخدم شاشة الأرصدة الافتتاحية للأصول بغرض إدخال الأرصدة الافتتاحية للأصول الثابتة عند بداية تشغيل النظام وهي الأصول التي تملكها المنشأة وتعمل عليها قبل استخدام النظام ، وتستخدم بعد تعريف الأصول حيث يتم فيها تحديد كمية كل أصل وتكلفته ومجمع إهلاك الأصل ومجمع احتياطي الإهلاك إن وجد ، وتم تصميم الشاشة كنوع من التسهيل للمستخدم في إدخال ومراجعة الأرصدة الافتتاحية للأصول سواءً حسب المجموعة أو الموقع أو لجميع أصول المنشأة دفعة واحدة ، مع العلم بأن المستخدم يستطيع إدخال تلك الأرصدة عند تعريف الأصل في شاشة تعريف الأصول على مستوى كل اصل ، فإذا تم إدخال تلك الأرصدة من شاشة تعريف الأصول فلا يوجد داع لإدخالها مرة أخرى من هذه الشاشة إلا أنه بالإمكان استعراضها في هذه الشاشة والتعديل فيها ما لم توجد هنالك حركة على الأصل ، ولا يمكن إدخال الأرصد الإفتتاحية إلا إذا كان المتغير (القيم في تعريف الأصول إجبارية) غير مفعل ، ويتم إدخال الأرصدة الافتتاحية من خلال استخدام الشاشة التي تظهر كما في الشكل التالي:

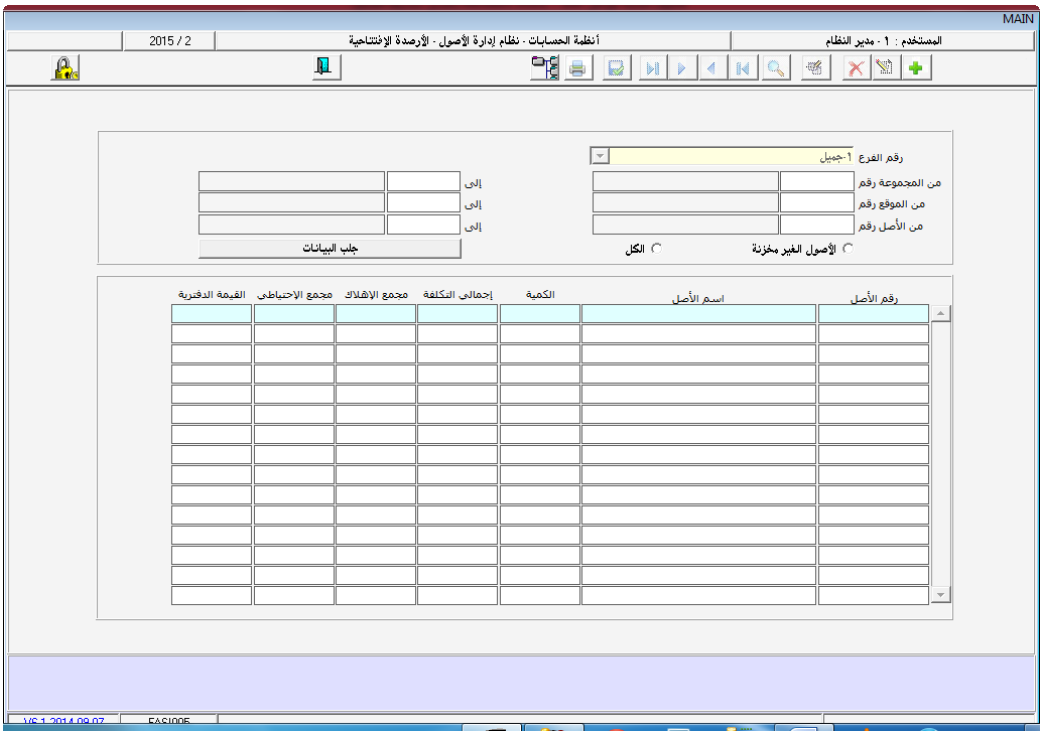

طريقة استخدام الشاشة

تستخدم الشاشة بعد النقر على زر إضافة على النحو التالي:

1. **رقم الفرع:** يستخدم هذا الحقل لتحديد الفرع الذي سيتم إدخال الصدة الأصول الثابتة التي يمتلكها الفرع.
2. **من المجموعة / إلى:** تستخدم هذه الحقول إذا كان المستخدم يرغب بحصر إنزال أصول مجموعة محددة أو عدة مجموعات.
3. **من الموقع / إلى:** تستخدم هذه الحقول إذا كان المستخدم يرغب بحصر إنزال أصول موقع أو مواقع.
4. **من المجموعة / إلى:** تستخدم هذه الحقول إذا كان المستخدم يرغب بحصر إنزال أصول مجموعة محددة أو عدة مجموعات.

تليمح

الحقول السابقة الغرض منها الفلترة وحصر الأصول التي يرغب المستخدم إنزالها في الشاشة كي يتم إدخال أرصدتها الافتتاحية ، ويتم استخدمها أو استخدام بعضها كما يمكن إهمال استخدامها.

5. **جلب البيانات:** يستخدم هذا الزر بغرض جلب بيانات الأصول ، وبمجرد النقر على الزر تظهر الأصول في الجدول أسفل الشاشة بناءً على ما تم تحديده في الحقول السابقة.
6. **رقم / اسم الأصل:** تظهر الأصول الثابتة بمجرد النقر على زر (جلب الأصول).

تليمح

الأصول التي تظهر هي الأصول التي ليس لها كميات في شاشة تعريف الأصول.

7. **الكمية:** يستخدم هذا العمود لإدخال كمية كل أصل.
8. **التكلفة:** يستخدم هذا العمود لإدخال تكلفة الأصل عند الحصول عليه مع تكلفة الإضافات إن وجدت ، ويتم إدخال إجمالي تكلفة الكمية بكاملها.
9. **مجمع الإهلاك:** يستخدم هذا العمود لإدخال مجمع إهلاك الأصل حتى آخر فترة قبل استخدام النظام.
10. **مجمع الاحتياطي:** يستخدم هذا العمود لإدخال مجمع احتياطي إهلاك الأصل حتى آخر فترة قبل استخدام النظام إن وجد.
11. **القيمة الدفترية:** تظهر في هذا العمود القيمة الدفترية للأصل وهي الفارق بين تكلفة الأصل ومجمع إهلاكه.
12. **حفظ:** يتم حفظ البيانات بمختلف وسائل الحفظ المتاحة.

عمليات النظام

إعداد إدارة التوثيق

تفعيل الأصول

الاستخدام: تستخدم شاشة تفعيل الأصول بغرض تحديد بداية تشغيل الأصل ودخوله في الخدمة ، ويعتبر تفعيل الأصل الخطوة الرئيسية لإهلاك الأصل فمن ناحية لا تتم عملية الإهلاك إلا للأصول المفعلة أما الأصول الغير مفعلة لا تتم عليها عملية الإهلاك ومن ناحية ثانية تتم عملة الإهلاك من تاريخ تفعيل الأصل ، وتستخدم الشاشة في حالة تحديد خيار (لا) في المتغير (تفعيل آلي للأصول) في متغيرات النظام ، أما إذا تم تحديد (نعم) فإن التفعيل سيتم آلياً من تاريخ الحصول على الأصل ، ويتم تفعيل جميع الأصول الثابتة سواءً تم الحصول عليها أثناء العمل على النظام أو للأصول القديمة التي تم إدخال بياناتها كأرصدة افتتاحية ، ويتم تفعيل الأصول الثابتة من خلال استخدام الشاشة التي تظهر كما في الشكل التالي:

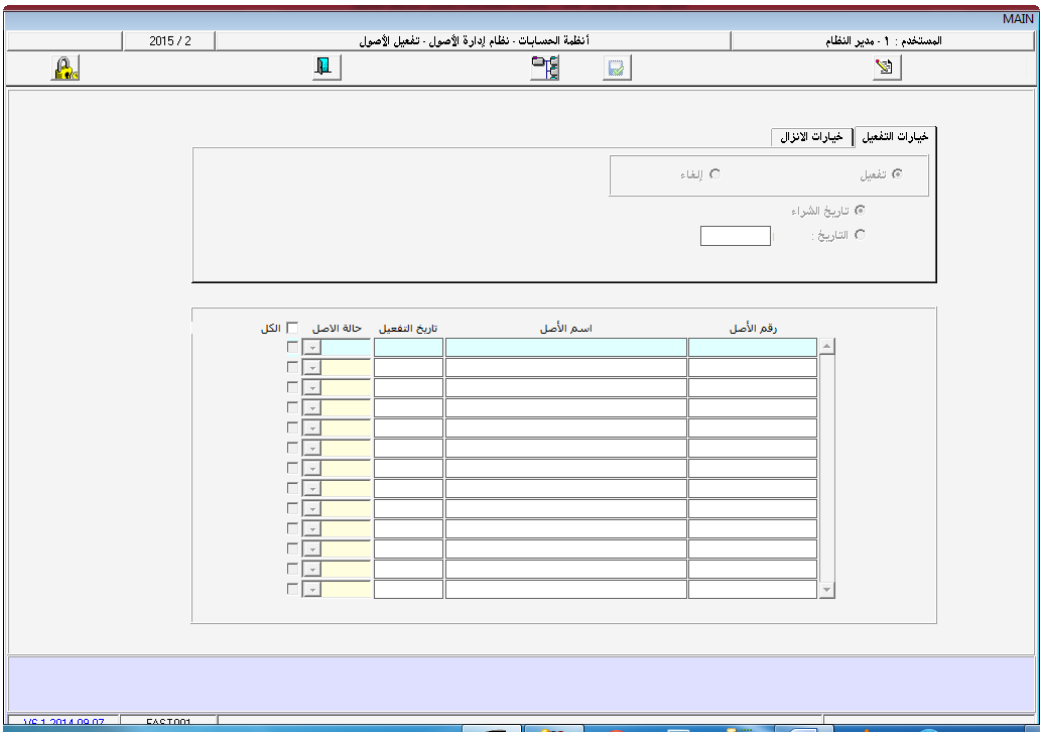

طريقة استخدام الشاشة

خيارات التفعيل

يستخدم تبويب خيارات التفعيل لتحديد الخيار المناسب للتفعيل وتحديد طريقة توزيع تاريخ محدد كتاريخ لتفعيل الأصول:

1. **تفعيل:** تستخدم هذه الخلية إذا كان المستخدم يرغب بتفعيل الأصول.
2. **إلغاء:** تستخدم هذه الخلية إذا كان المستخدم يرغب بإلغاء عمليات تفعيل سابقة للأصول ، وتستخدم إما في حالة وجود أخطاء في تاريخ تفعيل الأصل ويرغب المستخدم تعديل تاريخ التفعيل وإما في حالة إلغاء تفعيل أصول لا ترغب المنشأة بتفعيلها ولا بإهلاكها ويتم العمل بهذا الإجراء في حالة تحديد متغير (الإهلاك في حالة وجود أصول غير فعالة) في متغيرات النظام.

تلميح

لا يسمح النظام بإلغاء تفعيل الأصل إذا تمت عمليات وحركات على الأصل أو إذا تم إهلاكه.

3. **تاريخ الشراء:** يستخدم خيار (تاريخ الشراء) إذا كان المستخدم يرغب باعتماد تاريخ شراء الأصل كتاريخ لتفعيل الأصول ، فبمجرد النقر على الخلية التي تتقاطع مع الأصل بعد تحديد هذا الخيار يقوم النظام بإظهار تاريخ شراء الأصل في عمود تاريخ التفعيل كتاريخ لتفعيل الأصل.
4. **التاريخ:** يستخدم خيار (التاريخ) إذا كان المستخدم يرغب باعتماد تاريخ محدد يتم إدخاله في حقل (التاريخ) كتاريخ لتفعيل الأصول التي يرغب بتفعيلها ، فبمجرد النقر على زر (توزيع) بعد تحديد هذا الخيار يقوم النظام بتوزيع هذا التاريخ في عمود تاريخ التفعيل كتاريخ تفعيل لجميع الأصول.

خيارات الإنزال

يستخدم تبويب خيارات الإنزال بغرض حصر وفلترة بيانات الأصول التي يرغب المستخدم إنزالها في الشاشة.

5. **رقم الفرع:** يستخدم هذا الحقل لتحديد الفرع الذي سيتم فيه تفعيل الأصول.
6. **من المجموعة رقم / إلى:** تستخدم هذه الحقول التي يعتبر استخدامها اختيارياً إذا كان المستخدم يرغب بحصر إنزال أصول مجموعات محددة في الشاشة كي يتم تفعيلها ، ويتم إدخال رقم المجموعة مباشرة أو بالبحث عنها بواسطة F9.
7. **من الأصل رقم / إلى:** تستخدم هذه الحقول التي يعتبر استخدامها اختيارياً إذا كان المستخدم يرغب بحصر إنزال أصول محددة محصورة بين رقمين في الشاشة كي يتم تفعيلها ، ويتم إدخال رقم المجموعة مباشرة أو بالبحث عنها بواسطة F9.
8. **من الموقع رقم / إلى:** تستخدم هذه الحقول التي يعتبر استخدامها اختيارياً إذا كان المستخدم يرغب بحصر إنزال أصول موقع أو مواقع محددة في الشاشة كي يتم تفعيلها ، ويتم إدخال رقم المجموعة مباشرة أو بالبحث عنها بواسطة F9.
9. **جلب البيانات:** يستخدم زر (جلب البيانات) بغرض توجيه النظام إنزال الأصول في الجدول أسفل الشاشة ، فبمجرد النقر على هذا الزر تنزل الأصول التي لم يتم تفعيلها من قبل بحسب ما تم تحديده في الحقول السابقة.
10. **تاريخ التفعيل:** يستخدم هذا العمود لإدخال تاريخ تفعيل كل أصل ، وفي الوقت الذي يمكن إدخال تاريخ التفعيل مباشرة يمكن أيضاً الاستفادة من طريقة تحديد التاريخ التي تم تحديدها في تبويب خيارات التفعيل فبمجرد تحديد الخلية التي تتقاطع مع الأصل يظهر التاريخ بناءً على الخيار المحدد للتاريخ في خيارات التفعيل سواءً كان تاريخ الحصول على الأصل أو التاريخ المحدد في حقل التاريخ ، ويمثل تاريخ التفعيل بداية لإهلاك الأصل في النظام.

تلميح

الأصول القديمة التي تم شراؤها في فترات سابقة قبل استخدام النظام لابد لها من تفعيل ويتم تفعيلها من تاريخ اليوم تشغيل النظام.

11. **حفظ:** يتم حفظ البيانات بمختلف وسائل الحفظ المتاحة.

إضافات الأصول

الاستخدام: تستخدم شاشة إضافات الأصول بغرض إدخال الإضافات التي تتم على الأصول الثابتة سواءً كانت إضافات كمية أو قيمة ، ويستطيع المستخدم إضافة كمية أو تكلفة على أصل واحد أو على عدة أصول ، ويترتب على عمليات الإضافة إضافة تكاليف جديدة إلى تكلفة الأصل ومن ثم إعادة ترتيب لعملية إهلاك الأصل على ضوء بيانات الإضافات الجديدة مع عدم الإخلال بنسبة إهلاك الأصل وعمره الافتراضي ، كما يمكن استخدام الشاشة بغرض تكوين وإنشاء قيود اثبات الأصول عند الحصول على الأصل لأول مرة ويشترط لذلك عدم تفعيل المتغير (القيم في تعريف الأصول اجباري) في شاشة المتغيرات في تهيئة النظام ، ففي هذه الحالة يتم تعريف الأصل في شاشة تعريف الأصول بدون كميات وتكاليف ثم يتم تنفيذ عملية إضافة على الأصل من هذه الشاشة بكميات وتكاليف الحصول على الأصل ومن ثم يتم ترحيل العملية ، وتتم عمليات الإضافات على الأصول من خلال استخدام الشاشة التي تظهر كما في الشكل التالي:

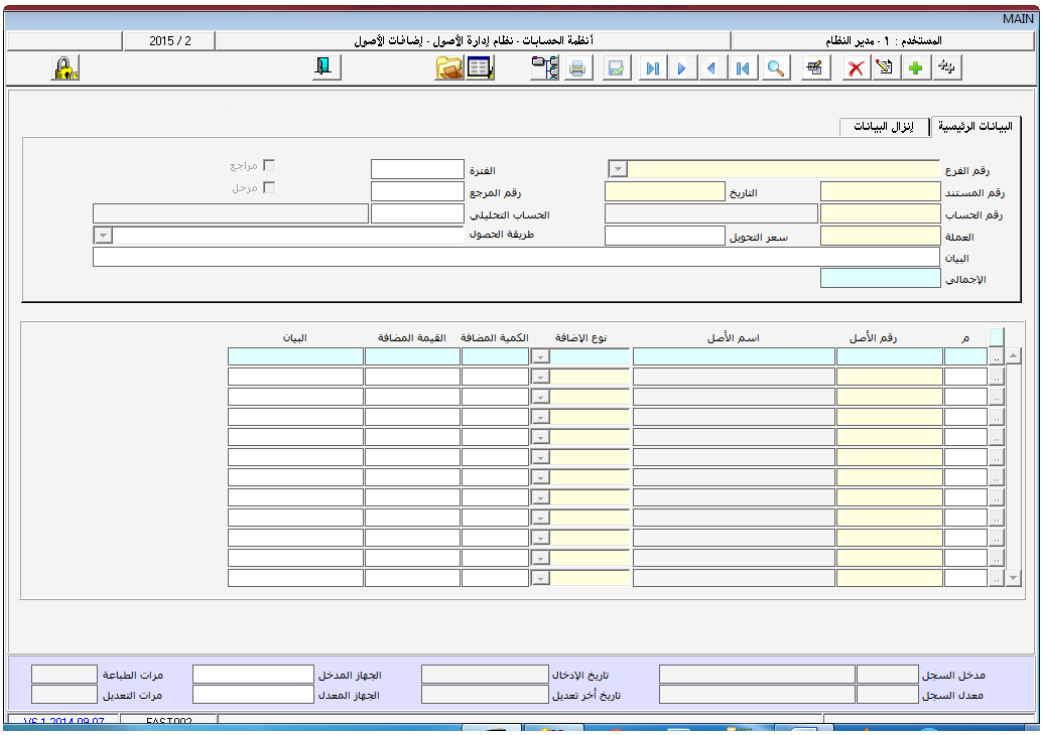

طريقة استخدام الشاشة

البيانات الأساسية

تستخدم الشاشة بعد النقر على زر إضافة على النحو التالي:

1. **رقم الفرع:** يستخدم هذا الحقل لتحديد الفرع الذي ستتم فيه عمليات الإضافه على الأصول.
2. **رقم المستند:** يستخدم هذا الحقل لإثبات رقم العملية ، ويتم التعامل معه بناءً على طريقة استخدام رقم المستند في شاشة متغيرات النظام فقد يظهر آلياً مع إمكانية التعديل أو آلي مع عدم إمكانية التعديل وقد يتم إدخاله يدوياً.
3. **تاريخ المستند:** يستخدم هذا الحقل لإثبات تاريخ العملية ، ويتم التعامل معه بناءً على طريقة استخدام تاريخ المستند في شاشة متغيرات النظام فقد يظهر آلياً مع إمكانية التعديل أو آلي مع عدم إمكانية التعديل وقد يتم إدخاله يدوياً.

4. **رقم الحساب:** يستخدم هذا الحقل لتحديد الحساب الدائن في عملية الإضافة على الأصول ، ويظهر آلياً بناءً على الحساب الذي تم تحديده في حقل (وسيط الإضافات على الأصول) في تبويب (الأصول) في شاشة (الحسابات الوسيطة) في تهيئة النظام ، وهو الحساب الذي سيتأثر مؤقتاً بقيمة الإضافة حتى يتم عكسه على حساب الصندوق أو البنك أو المورد في عمليات الاستاذ العام ، كما يمكن تعديل الحساب إذا كان المستخدم يرغب بتأثر الصندوق أو البنك أو المورد بموجب عملية الإضافة على الأصول مباشرة.
5. **العملة:** يستخدم هذا الحقل لتحديد عملة الحساب الدائن ، ويتم تحديدها من قائمة العملات التي تظهر بمجرد الانتقال من حقل الحساب.
6. **سعر التحويل:** يظهر في هذا الحقل آلياً سعر تحويل العملة التي تم تحديدها في حقل العملة السابق ، ويظهر السعر بناءً على سعر التحويل المحدد للعملة في شاشة تهيئة العملات في تهيئة النظام مع إمكانية تعديل سعر التحويل في حدود الحدين الأعلى والأدنى لسعر تحويل العملة.
7. **الحساب التحليلي:** يستخدم هذا الحقل لتحديد الحساب التحليلي للحساب الذي تم تحديده في حقل الحساب السابق في حالة استخدام حسابات تحليلية للحساب كأن يتم إدخال رقم الصندوق أو رقم البنك في حالة تحديد حساب صناديق أو حساب بنوك.
8. **رقم المرجع:** يستخدم هذا الحقل الذي يعتبر استخدامه اختيارياً لتدوين مرجع العملية إن وجد.
9. **طريقة الحصول:** يستخدم هذا الحقل لتحديد طريقة الحصول على الإضافات على الأصل ، حيث يتم تحديد الخيار المناسب من بين الخيارات التي تظهر في القائمة.
10. **البيان:** يستخدم هذا الحقل لإدخال بيان وشرح العملية.

11. **الإجمالي:** يظهر في هذا الحقل إجمالي تكلفة إضافات الأصول ، وهي التكلفة التي يتم إدخالها في عمود التكلفة في البيانات التفصيلية ، وتعبر عن إجمالي الطرف الدائن.

البيانات التفصيلية

يستخدم القسم الأسفل من الشاشة لتحديد الأصل أو الأصول التي سيتم الإضافة إليها ، وبالإضافة إلى تحديد الأصل يتم تحديد نوع الإضافة وما إذا كانت كمية أو قيمة وإدخال الكميات والتكاليف التي سيتم إضافتها.

1. **رقم الأصل:** يستخدم هذا العمود لتحديد الأصل أو الأصول الثابتة التي سيتم الإضافة لها ، ويتم إدخال رقم الأصل مباشرة أو بالبحث عنه بواسطة (F9) ، وبمجرد تحديد الرقم يظهر اسم الأصل في الحقل المخصص له.
2. **نوع الإضافة:** يستخدم هذا العمود لتحديد نوع الحركة المطلوب تنفيذها على الأصل حيث يتم تحديد إحدى الحالات التالية:

- **كمية:** يستخدم خيار (كمية) إذا كان المستخدم يرغب بإضافة كمية جديدة إلى كمية الأصل السابقة ، وتستخدم في أضيق الحدود إذا كانت تشتمل على نفس المواصفات وتم الحصول عليها لنفس الأغراض والمهام وبتاريخ شراء متقارب مع تاريخ شراء الأصل السابق كإضافة جهاز كمبيوتر إلى أجهزة كمبيوتر معمل أو قاعة تدريب ، وما عدا ذلك فيتم إضافة الأصول كأصول جديدة من شاشة تعريف الأصول.
- **قيمة:** يستخدم خيار (قيمة) إذا كان المستخدم يرغب بإضافة قيمة وتكلفة جديدة إلى تكلفة الأصل السابقة مع بقاء كمية الأصل على ما هي عليه كأن يتم إضافة سور إلى مبنى.

3. **الكمية:** يستخدم هذا العمود لإدخال الكمية التي يرغب المستخدم إضافتها إلى كمية الأصل السابقة ، ويستخدم في حالة تحديد خيار (كمية) في عمود نوع الحركة السابق أما في حالة تحديد خيار (قيمة) فيتم تجاوزه.
4. **التكلفة:** يستخدم هذا الحقل لإدخال التكلفة الإضافية للأصل سواءً كانت تكلفة لكميات يتم إضافتها أو تكلفة بدون كميات يتم إضافتها إلى التكلفة السابقة للأصل.
5. **مجمع الإهلاك:** يستخدم هذا العمود في حالة وجود مجمع إهلاك سابق للإضافة التي يتم إضافتها إلى الأصل ، وبرغم أن الافتراضي أن ما سيتم إضافته إلى الأصل يمثل إضافة جديدة لا يوجد لها مجمع إهلاك سابق إلا أنه تم إضافة العمود لمواجهة حالات افتراضية أخرى لكميات قد يكون لها مجمع إهلاك ، مع العلم بأن العمود يظهر بناءً على المتغير (إمكانية إضافة إهلاك) فهو لا يظهر إلا إذا تم تحديد خيار (نعم) في المتغير.
6. **البيان:** يستخدم هذا الحقل لتدوين بيان وشرح لعملية الإضافة على الأصل وهو البيان الذي يظهر في حساب تكلفة الأصل.
7. **حفظ:** يتم حفظ البيانات بواسطة وسائل الحفظ المختلفة.

تلميح

- يترتب على عمليات الإضافة على الأصل قيود محاسبية تتأثر بموجبه حسابات تكلفة الأصل كطرف مدين والحساب الذي تم تحديده في البيانات الأساسية طرف دائن ، ويتم إنشاء قيد يومية من خلال ترحيل عملية الإضافة على الأصول من شاشة (الترحيل) في نظام (إدارة المراجعة والترحيلات).
- الإضافات التي تتم على الأصل تؤدي إلى تغير في القيمة الدفترية للأصل يتمثل بزيادة القيمة الدفترية وبالتالي فإن عمليات الإضافة على الأصل سينتج عنها إهلاك الأصل حتى تاريخ الإضافة ومن ثم سيتم إضافة القيمة الناتجة عن

الإضافة إلى القيمة الدفترية للأصل في تاريخ الإضافة وسيقوم النظام بمواصلة إهلاك الأصل بنفس بيانات إهلاك الإصل السابقة.

استبعادات الأصول

الاستخدام: تستخدم شاشة استبعادات الأصول بغرض إدخال عمليات الاستبعادات التي تتم على الأصول الثابتة ، وتستوعب الشاشة مختلف عمليات الاستبعاد سواءً استبعاداً كلياً أو جزئياً وسواءً كان استبعاد جزئي كميات أو استبعاد تكاليف ، ويستطيع المستخدم استبعاد كمية أو تكلفة على أصل واحد أو على عدة أصول ، ويترتب على عمليات الاستبعاد إهلاك الأصل إهلاك نهائي إذا كان الاستبعاد استبعاد كلي أو إهلاك للكمية أو القيمة المستبعدة إذا كان الاستبعاد جزئي وفي هذه الحالة يقوم النظام بخصم تكاليف من تكلفة الأصل حيث يتم تخفيض قيمة الأصل ومن ثم إعادة ترتيب لعملية إهلاك الأصل على ضوء بيانات الاستبعاد مع عدم الإخلال بنسبة إهلاك الأصل وعمره الافتراضي ، كما ان عمليات الاستبعاد قد يترتب عليها ربح أو خسارة وبالتالي يقوم النظام باثبات الربح أو الخسارة في الحساب الوسيط المخصص للأرباح والخسائر ، وتتم عمليات استبعادات الأصول من خلال استخدام الشاشة التي تظهر كما في الشكل التالي:

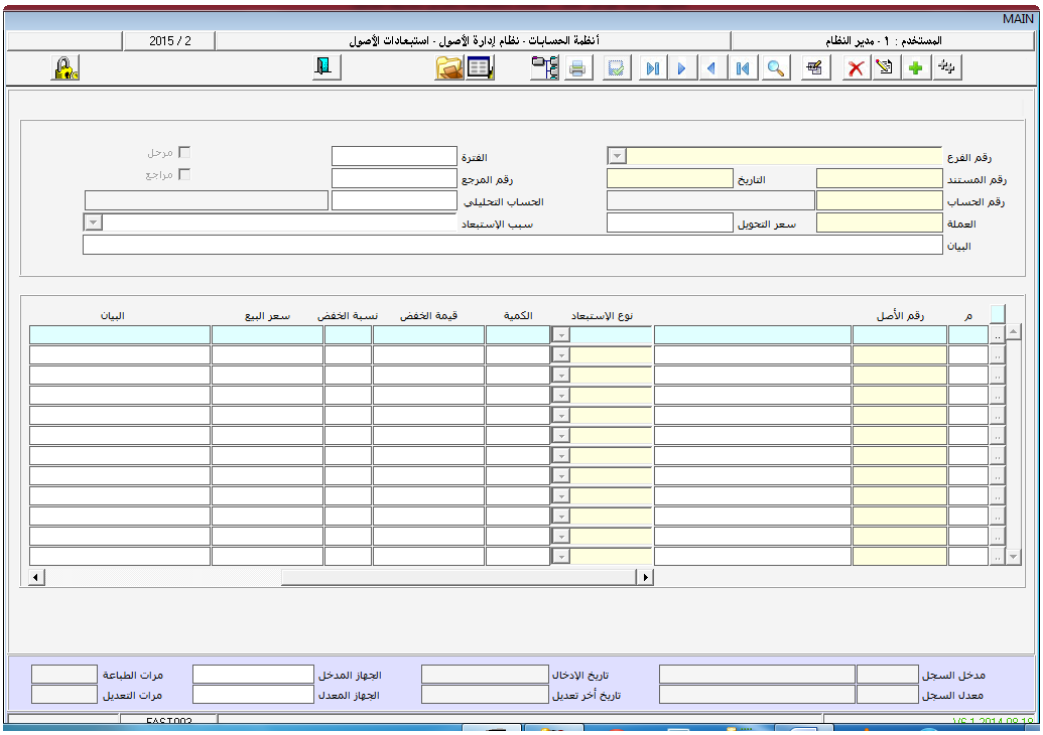

طريقة استخدام الشاشة

البيانات الأساسية

تستخدم الشاشة بعد النقر على زر إضافة على النحو التالي:

1. **رقم الفرع:** يستخدم هذا الحقل لتحديد الفرع الذي ستتم فيه عمليات الاستبعاد من الأصول.
2. **رقم المستند:** يستخدم هذا الحقل لإثبات رقم العملية ، ويتم التعامل معه بناءً على طريقة استخدام رقم المستند في شاشة متغيرات النظام فقد يظهر آلياً مع إمكانية التعديل أو آلي مع عدم إمكانية التعديل وقد يتم إدخاله يدوياً.
3. **تاريخ المستند:** يستخدم هذا الحقل لإثبات تاريخ العملية ، ويتم التعامل معه بناءً على طريقة استخدام تاريخ المستند في شاشة متغيرات النظام فقد يظهر آلياً مع إمكانية التعديل أو آلي مع عدم إمكانية التعديل وقد يتم إدخاله يدوياً.

4. **رقم الحساب:** يستخدم هذا الحقل لتحديد الحساب المدين في عملية الاستبعاد من الأصول ، ويظهر آلياً بناءً على الحساب الذي تم تحديده في حقل (وسيط الاستبعادات على الأصول) في تبويب (الأصول) في شاشة (الحسابات الوسيطة) في تهيئة النظام ، وهو الحساب الذي سيتأثر مؤقتاً بقيمة الاستبعاد حتى يتم عكسه على حساب الصندوق أو البنك في عمليات الاستاذ العام ، كما يمكن تعديل الحساب إذا كان المستخدم يرغب بتأثر الصندوق أو البنك بموجب عملية الاستبعاد من الأصول مباشرة.
5. **العملة:** يستخدم هذا الحقل لتحديد عملة الحساب المدين ، ويتم تحديدها من قائمة العملات التي تظهر بمجرد الانتقال من حقل الحساب.
6. **سعر التحويل:** يظهر في هذا الحقل آلياً سعر تحويل العملة التي تم تحديدها في حقل العملة السابق ، ويظهر السعر بناءً على سعر التحويل المحدد للعملة في شاشة تهيئة العملات في تهيئة النظام مع إمكانية تعديل سعر التحويل في حدود الحدين الأعلى والأدنى لسعر تحويل العملة.
7. **الحساب التحليلي:** يستخدم هذا الحقل لتحديد الحساب التحليلي للحساب الذي تم تحديده في حقل الحساب السابق في حالة استخدام حسابات تحليلية للحساب كأن يتم إدخال رقم الصندوق أو رقم البنك في حالة تحديد حساب صناديق أو حساب بنوك.
8. **رقم المرجع:** يستخدم هذا الحقل الذي يعتبر استخدامه اختيارياً لتدوين مرجع العملية إن وجد.
9. **سبب الاستبعاد:** يستخدم هذا الحقل لتحديد سبب استبعاد الأصل ، حيث يتم تحديد الخيار المناسب من بين الخيارات التي تظهر في القائمة.
10. **البيان:** يستخدم هذا الحقل لإدخال بيان وشرح العملية.

11. **الإجمالي:** يظهر في هذا الحقل – آلياً – إجمالي تكلفة استبعادات الأصول ، وهي التكلفة التي يتم إدخالها في عمود التكلفة في البيانات التفصيلية ، وتعبر عن إجمالي الطرف المدين.

البيانات التفصيلية

يستخدم القسم الأسفل من الشاشة لتحديد الأصل أو الأصول التي سيتم استبعادها أو الاستبعاد منها ، وبالإضافة إلى تحديد الأصل يتم تحديد نوع الاستبعاد وما إذا كانت كمية أو قيمة وإدخال الكميات والتكاليف التي سيتم استبعادها.

1. **رقم الأصل:** يستخدم هذا العمود لتحديد الأصل أو الأصول الثابتة التي سيتم استبعادها أو الاستبعاد منها ، ويتم إدخال رقم الأصل مباشرة أو بالبحث عنه بواسطة (F9) ، وبمجرد تحديد الرقم يظهر اسم الأصل في الحقل المخصص له.
2. **نوع الاستبعاد:** يستخدم هذا العمود لتحديد نوع الحركة المطلوب تنفيذها على الأصل حيث يتم تحديد إحدى الحالات التالية:

- **كمية:** يستخدم خيار (كمية) إذا كان المستخدم يرغب باستبعاد كمية من كمية الأصل كأن يتم استبعاد جهاز كمبيوتر من أصل كميته أكثر من جهاز ، وهو يمثل استبعاد جزئي لكميات الأصل.
- **قيمة:** يستخدم خيار (قيمة) إذا كان المستخدم يرغب باستبعاد قيمة من تكلفة الأصل مع بقاء كمية الأصل على ما هي عليه ، وهو يمثل استبعاد جزئي لتكلفة الأصل.
- **كلي:** يستخدم خيار (كلي) إذا كان المستخدم يرغب باستبعاد الأصل كلياً بكامل كميته وتكلفته.

3. **الكمية:** يستخدم هذا العمود لإدخال الكمية التي يرغب المستخدم استبعادها من كمية الأصل ، ويستخدم في حالة تحديد خيار (كمية) في عمود نوع الاستبعاد

السابق ويشترط في هذه الحالة أن تكون الكمية المستبعدة أقل من كمية الأصل الفعلية ، كما أن الكمية تظهر آلياً في حالة تحديد خيار (كلي) ، أما في حالة تحديد خيار (قيمة) فيتم تجاوزه.

4. **القيمة / النسبة:** تستخدم هذه الأعمدة لإدخال القيمة التي سيتم استبعادها من تكلفة الأصل حيث يمكن إدخال القيمة مباشرة ومن ثم تظهر نسبة الاستبعاد أو يتم إدخال نسبة الاستبعاد وبالتالي تظهر قيمة الاستبعاد بناءً على النسبة ، ويتم إدخال القيمة في حالة تحديد خياري (كمية) أو (قيمة) في عمود نوع الاستبعاد ويشترط في هذه الحالة أن تكون القيمة التي يتم استبعادها أقل من تكلفة الأصل كون الاستبعاد استبعاد جزئي ، أما في حالة تحديد خيار (كلي) فتظهر القيمة آلياً ولا يمكن تعديلها ، وتمثل هذه القيمة الطرف الدائن من تكلفة الأصل.
5. **سعر البيع:** يستخدم هذا العمود لإدخال سعر بيع الأصل وهو المبلغ الذي سيحمل به الطرف المدين ، وبناءً على سعر البيع سيتحدد ما إذا ترتب على عملية الاستبعاد ربح أو خسارة أم لا ، فإذا كان سعر البيع يتساوى مع القيمة المستبعدة فلن يترتب لا ربح ولا خسارة ، أما إذا كان سعر البيع أكبر من القيمة المستبعدة فسيترتب على عملية الاستبعاد ربح أما إذا كان سعر البيع أقل فسيترتب خسارة.

تلميح

سيتم إهلاك الأصل اثناء عملية الاستبعاد.

6. **البيان:** يستخدم هذا الحقل لتدوين بيان وشرح لعملية الاستبعاد على الأصل.
7. **حفظ:** يتم حفظ البيانات بواسطة وسائل الحفظ المختلفة.

تلميح

- بمجرد الحفظ تظهر قيمة إهلاك الأصل حتى تاريخ الاستبعاد في عمود (إهلاك) كما يظهر مقدار الربح أو الخسارة في الأعمدة المخصصة لها.

- يترتب على عمليات الإضافة على الأصل قيود محاسبية تتأثر بموجبه حسابات تكلفة الأصل كطرف دائن والحساب الذي تم تحديده في البيانات الأساسية طرف مدين إضافة إلى تأثر حساب مجمع الإهلاك وحساب الأرباح والخسائر في حالة تحقيق ربح أو خسارة ، ويتم إنشاء قيد يومية من خلال ترحيل عملية الاستبعاد من الأصول من شاشة (الترحيل) في نظام (إدارة المراجعة والترحيلات).

نقل الأصول

الاستخدام: تستخدم شاشة نقل الأصول بغرض إدخال عمليات نقل وتحويل الأصول الثابتة ، وتستوعب الشاشة مختلف عمليات النقل والتحويل حيث يمكن نقل الأصول من فرع إلى فرع آخر أو من موقع إلى موقع أو من موظف إلى موظف أو من مركز تكلفة إلى مركز أو من مشروع إلى مشروع أو من نشاط إلى نشاط ، ويستفاد من عمليات النقل متابعة تحركات الأصل بين الفروع والمواقع والموظفين ، وعمليات نقل الأصول الثابتة قد يترتب عليها تأثيرات وقيود محاسبية كأن يتم نقل الأصل من فرع إلى فرع في حالة ما يكون استخدام مراكز التكلفة على مستوى الفروع أو في حالة نقل الأصل من موقع إلى موقع في حالة ما يكون استخدام مراكز التكلفة على مستوى المواقع حيث يلزم في هذه الحالة تأثر مراكز التكلفة بعمليات نقل الأصول ، وتتم عمليات نقل الأصول الثابتة من خلال استخدام الشاشة التي تظهر كما في الشكل التالي:

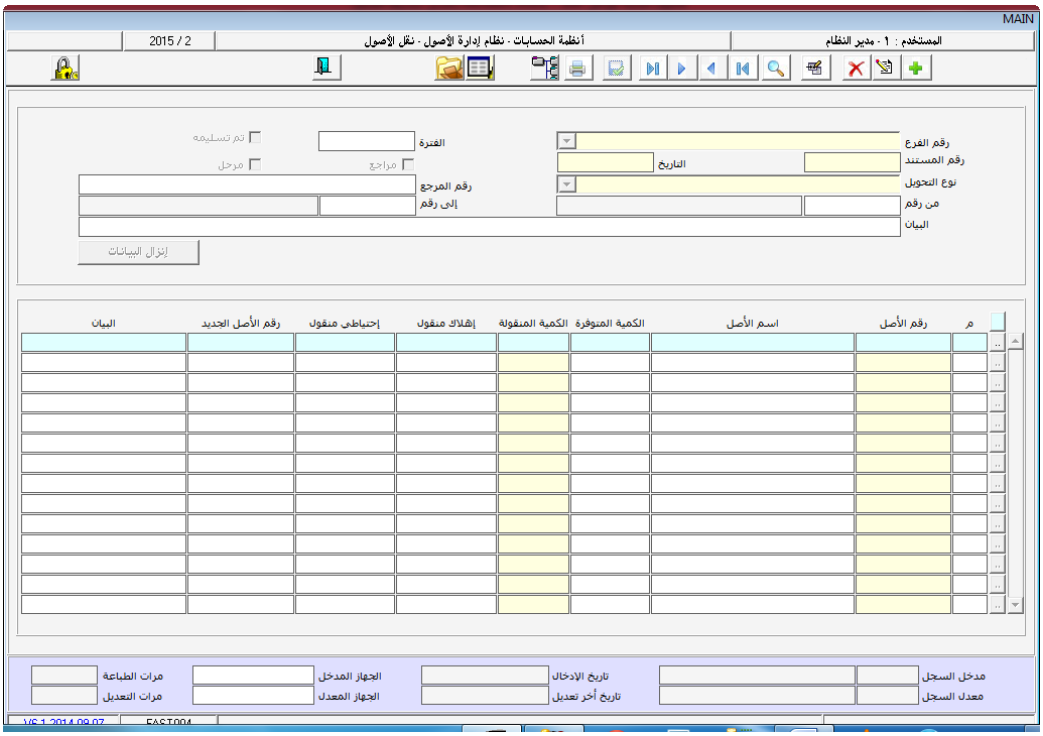

طريقة استخدام الشاشة

البيانات الأساسية

تستخدم الشاشة بعد النقر على زر إضافة على النحو التالي:

1. **رقم الفرع:** يستخدم هذا الحقل لتحديد الفرع الذي ستتم فيه عمليات نقل الأصول.
2. **رقم المستند:** يستخدم هذا الحقل لإثبات رقم العملية ، ويتم التعامل معه بناءً على طريقة استخدام رقم المستند في شاشة متغيرات النظام فقد يظهر آلياً مع إمكانية التعديل أو آلي مع عدم إمكانية التعديل وقد يتم إدخاله يدوياً.
3. **تاريخ المستند:** يستخدم هذا الحقل لإثبات تاريخ العملية ، ويتم التعامل معه بناءً على طريقة استخدام تاريخ المستند في شاشة متغيرات النظام فقد يظهر آلياً مع إمكانية التعديل أو آلي مع عدم إمكانية التعديل وقد يتم إدخاله يدوياً.
4. **نوع التحويل:** يستخدم هذا الحقل لتحديد نوع عملية نقل وتحويل الأصول الثابتة ، ويتم تحديد نوع العملية من البدائل المتاحة كأن يتم تحديد نوع (من فرع إلى فرع) أو (من موقع إلى موقع) ..الخ.
5. **من رقم / إلى رقم:** تستخدم هذه الحقول لتحديد من وإلى أين سيتم نقل الأصل ، ويعتمد استخدامه على نوع التحويل الذي تم تحديده في الحقل السابق ، فإذا كان نوع التحويل من فرع إلى فرع يتم في هذه الحقول تحديد الفرع الذي سيتم منه نقل الأصل والفرع الذي سيتم إليه النقل وهكذا في حالة النقل من موقع إلى موقع أو من موظف إلى موظف.
6. **رقم المرجع:** يستخدم هذا الحقل الذي يعتبر استخدامه اختيارياً لتدوين مرجع العملية إن وجد.
7. **البيان:** يستخدم هذا الحقل لإدخال بيان وشرح العملية.

8. **إنزال البيانات:** يستخدم زر (إنزال البيانات) بغرض توجيه النظام إنزال بيانات الأصول في الشاشة ، فإذا كان المستخدم يرغب بإنزال جميع أصول الفرع أو الموقع أو جميع الأصول التي بعهدة موظف يقوم بالنقر على هذا الزر.

البيانات التفصيلية

يستخدم القسم الأسفل من الشاشة لتحديد الأصل أو الأصول التي سيتم نقلها وتحديد تفاصيلها.

1. **رقم الأصل:** يستخدم هذا العمود لتحديد الأصل أو الأصول الثابتة التي سيتم نقلها ، ويتم إدخال رقم الأصل مباشرة أو بالبحث عنه بواسطة (F9) ، وبمجرد تحديد الرقم يظهر اسم الأصل في الحقل المخصص له مع العلم بأن الأصول التي تظهر هي الأصول التي تتبع الفرع أو الموقع أو الموظف الذي تم تحديده في حقل (من رقم) في البيانات الأساسية في الشاشة.
2. **الكمية المتوفرة:** يظهر في هذا العمود آلياً الكمية المتوفرة دفترياً من الأصل.
3. **كمية التحويل:** يستخدم هذا العمود لإدخال الكمية التي يرغب المستخدم نقلها ويشترط أن تكون الكمية التي سيتم نقلها أقل أو تساوي الكمية المتوفرة.
4. **إهلاك:** تظهر في هذا العمود قيمة إهلاك الإصل حتى تاريخ نقل الأصل كون النظام يقوم بعملية الإهلاك بمجرد حفظ عملية النقل ، ويستفاد من عملية الإهلاك معرفة نصيب كل فرع أو كل موقع أو موظف أو مركز أو مشروع أو نشاط من قيمة الإهلاك حيث تضاف قيمة الإهلاك التي تظهر إلى إهلاكات الأصل في الفرع أو الموقع أو الموظف أو المركز أو المشروع أو النشاط القديم وستنعكس عليه مالياً بينما سيتم إضافة الإهلاكات للفترة المقبلة للفرع أو الموقع أو الموظف أو المركز أو المشروع أو النشاط الجديد.

5. **رقم الأصل الجديد:** يستخدم هذا الحقل لإدخال رقم الأصل الجديد ، ويستخدم في حالة نقل الأصول من فرع إلى فرع آخر أو في حالة نقل بعض من كمية الأصل إذا كانت كمية الأصل أكثر من واحد ففي هذه الحالات يتطلب الأمر ترميز الأصل برقم جديد وهذا ما يقوم به النظام آلياً.

6. **البيان:** يستخدم هذا الحقل لتدوين بيان وشرح لعملية نقل الأصل.
7. **حفظ:** يتم حفظ البيانات بواسطة وسائل الحفظ المختلفة.

تلميح

- يترتب على عملية نقل الأصول تأثيرات محاسبية في الفرع المنقول منه تتأثر بموجبها حسابات تكلفة الأصل ومجمع إهلاك الأصل وحساب وسيط نقل الأصول على النحو التالي:

من مذكورين

حـ / وسيط نقل الأصول

حـ / مجمع إهلاك الأصل

إلى حـ / تكلفة الأصل

- بمجرد حفظ العملية تظهر قيمة إهلاك الأصل حتى تاريخ النقل في عمود (إهلاك).

استلام الأصول

الاستخدام: تستخدم شاشة استلام الأصول بغرض إدخال عمليات استلام الأصول الثابتة ، ويتم استلام الأصول بموجب عملية نقل الأصل من فرع إلى فرع حيث تتم عملية الاستلام في الفرع المحول إليه ، ويستفاد من عمليات الاستلام اثبات الأصل في الفرع الجديد خاصة في حالة اختلاف الحسابات بين الفروع نظراً لأن عملية النقل يتأثر بها حساب وسيط النقل ، كما يتم استلام الأصل في حالة شراء أصل جديد بموجب فاتورة مشتريات وخطوات شراء في نظام المشتريات وفي هذه الحالة سيتم استلام الأصل بناءً على أمر صرف مخزني من نظام المخزون وسيتم من خلال هذه العملية تحويل الأصل إلى أصل واثبات تكلفته المالية ، وتتم عمليات استلام الأصول الثابتة من خلال استخدام الشاشة التي تظهر كما في الشكل التالي:

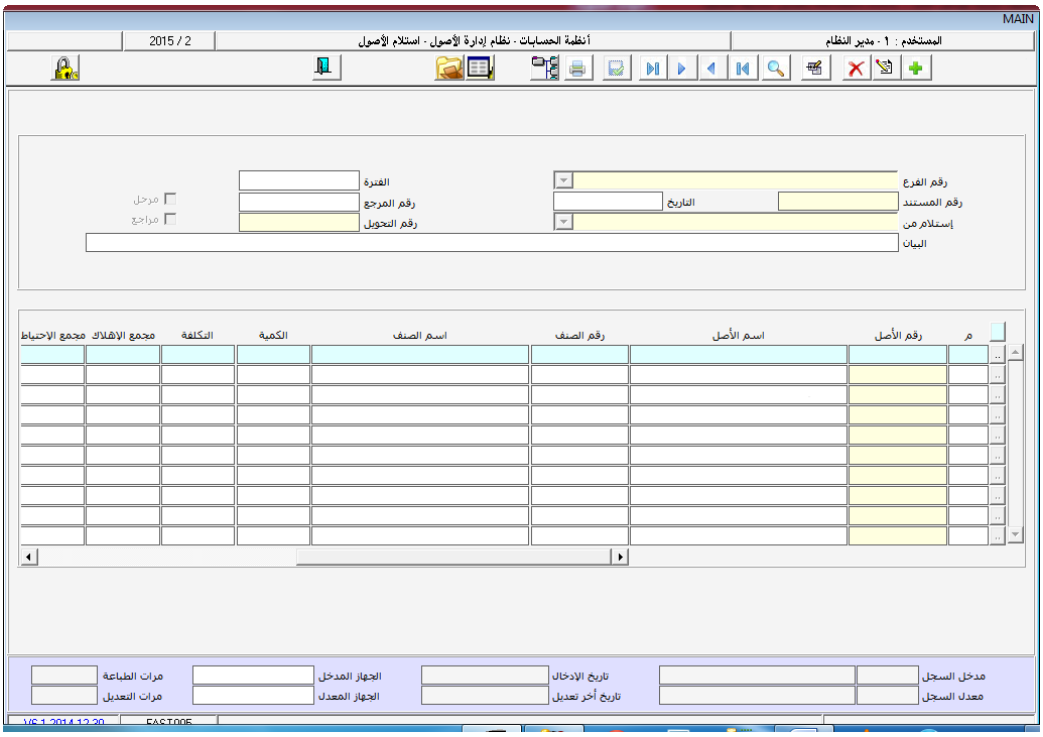

طريقة استخدام الشاشة

البيانات الأساسية

تستخدم الشاشة بعد النقر على زر إضافة على النحو التالي:

1. **رقم الفرع:** يستخدم هذا الحقل لتحديد الفرع الذي ستتم فيه استلام الأصل المنقول من فرع آخر.
2. **رقم المستند:** يستخدم هذا الحقل لإثبات رقم العملية ، ويتم التعامل معه بناءً على طريقة استخدام رقم المستند في شاشة متغيرات النظام فقد يظهر آلياً مع إمكانية التعديل أو آلي مع عدم إمكانية التعديل وقد يتم إدخاله يدوياً.
3. **التاريخ:** يظهر في هذا الحقل آلياً تاريخ الاستلام.
4. **استلام من:** يستخدم هذا الحقل لتحديد نوع الاستلام على النحو التالي:
   - **الفروع:** يتم تحديد هذا الخيار في حالة استلام الأصول التي تم تحويلها من فرع آخر.
   - **أمر الصرف المخزني:** يتم تحديد هذا الخيار في حالة استلام الأصول من أمر صرف مخزني.
5. **رقم التحويل / رقم أمر الصرف:** يستخدم هذا الحقل بحسب نوع عملية الاستلام فيستخدم إما لتحديد رقم عملية نقل الأصول في الفرع المنقول منه وهي العملية التي سيتم استلام الأصول المنقولة بموجبها في الفرع المنقول إليه وإما لتحديد أمر الصرف المخزني في حالة استلام أصل من المخازن مع العلم بأنه لا تظهر إلا أوامر الصرف المخزني التي تم تمييزها في شاشة أوامر الصرف المخزني في نظام المخزون على أنها أوامر صرف مخزني لأصل.
6. **البيان:** يستخدم هذا الحقل لإدخال بيان وشرح العملية.
7. **رقم المرجع:** يستخدم هذا الحقل الذي يعتبر استخدامه اختيارياً لتدوين مرجع العملية إن وجد.

البيانات التفصيلية

تظهر البيانات التفصيلية للأصول بحسب نوع الاستلام وبمجرد تحديد رقم عملية نقل الأصول أو تحديد رقم أمر الصرف المخزني ، فإذا كان الأصل تم نقله من فرع فستظهر بيانات الأصل بحسب ما تم إدخاله في شاشة نقل الأصول ، أما إذا تم استلام الأصل من المخازن فستظهر البيانات بحسب ما تم إدخاله في أمر صرف مخزني .

8. **حفظ:** يتم حفظ البيانات بواسطة وسائل الحفظ المختلفة.

تلميح

- يترتب على عملية استلام الأصول تأثيرات محاسبية بحسب نوع عملية الاستلام وعلى النحو التالي:
  - إذا تم استلام الأصل من فرع آخر سيتولد القيد المحاسبي التالي:

    من حـ / تكلفة الأصل

    إلى مذكورين:

    حـ / وسيط نقل الأصول

    حـ / مجمع إهلاك الأصل

  - إذا تم استلام الأصل من المخازن (من أمر صرف مخزني) سيتولد القيد المحاسبي التالي:

    من حـ / تكلفة الأصل

    إلى حـ / وسيط الأصول (الحساب المدين الذي تم استخدامه في أمر الصرف المخزني)

إهلاك الأصول

الاستخدام: تستخدم شاشة إهلاك الأصول بغرض تنفيذ عملية إهلاك الأصول الثابتة ، وعملية الإهلاك التي تعبر عن النقص التدريجي في قيمة الأصول الثابتة نتيجة الاستخدام ومضي المدة هي عبارة عن توزيع قيمة الأصل على عمره الإنتاجي –الإفتراضي – بنسب عادلة بناءً على التهيئات والمتغيرات التي تمت في شاشة إعدادات النظام وبموجب نسب إهلاك يتم تحديدها على مستوى مجموعة الأصول ، وبناءً على تلك المتغيرات يتم الإهلاك على فترات إما فترات إهلاك شهرية أو سنوية أو نصف أو ربع سنوية ، كما يتم تحديد طريقة إهلاك الأصول الموقوفة والأصول المنتهية دفترياً ، تلك المتعيرات التي توجد في شاشة المتغيرات أو بيانات المجموعات تؤثر على عملية احتساب إهلاك الأصول الثابتة ، وفي الوقت الذي يتم فيه إهلاك الأصول إهلاكاً نهائياً ويترتب على هذا الإهلاك قيود إهلاك وتأثيرات محاسبية على الحسابات المعنية بالإهلاك يمكن أيضاً تنفيذ إهلاك مؤقت لاستعراض البيانات الناتجة عن الإهلاك قبل تنفيذ عملية الإهلاك النهائي ، ويتم تنفيذ عملية إهلاك الأصول الثابتة من خلال استخدام الشاشة التي تظهر كما في الشكل التالي:

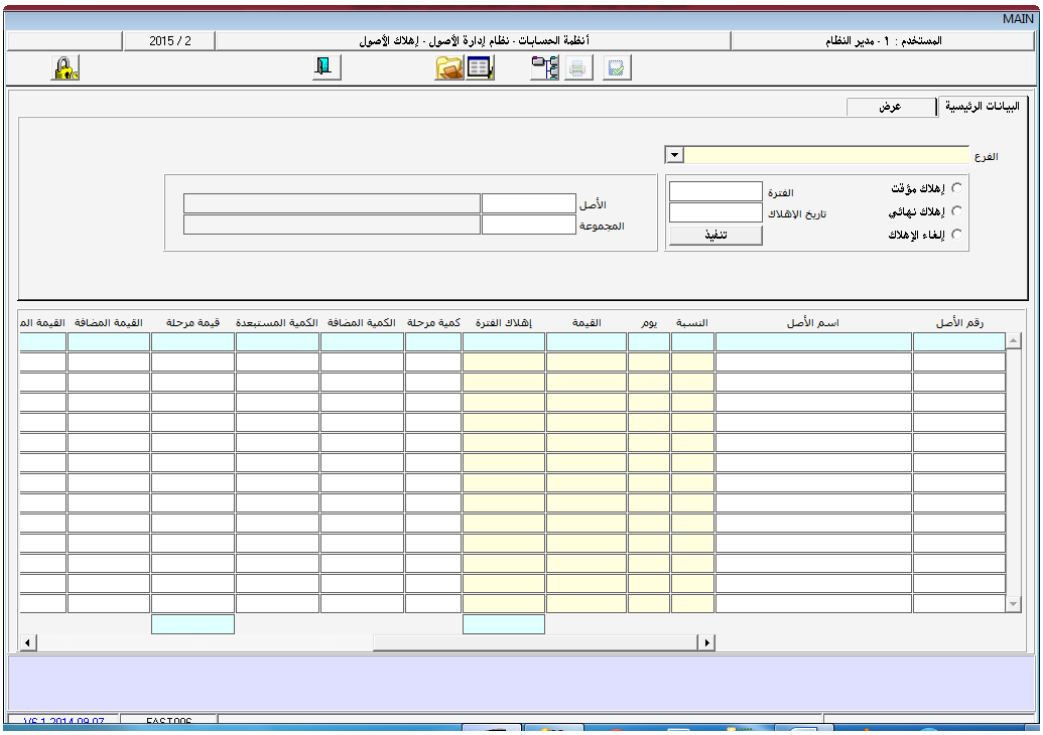

طريقة استخدام الشاشة

البيانات الأساسية

تستخدم الشاشة على النحو التالي:

1. **رقم الفرع:** يستخدم هذا الحقل لتحديد الفرع الذي سيتم فيه إهلاك الأصول.
2. **الفترة:** يظهر في هذا الحقل آلياً الفترة الفعالة القابلة للإهلاك ، وتظهر الفترة بمجرد تحديد الفرع بناءً على تهيئة فترات الإهلاك في متغيرات النظام ، وبناءً على تلك التهيئات يستوعب النظام فترات إهلاك شهرية أو سنوية.
3. **تاريخ الإهلاك:** يظهر في هذا الحقل آلياً تاريخ آخر يوم من الفترة الفعالة وهو التاريخ الذي سيتم فيه احتساب الإهلاك وتكوين قيود الإهلاك ولا يمكن تعديله في حالة ما يكون الإهلاك نهائي.

4. **إهلاك مؤقت:** تستخدم هذه الخلية في حالة رغبة المستخدم تنفيذ إهلاك مبدئي مؤقت للأصول ، ويستفاد من الإهلاك المؤقت مراقبة نتائج عملية الإهلاك والتأكد من صحة بيانات الإهلاك قبل إنشاء قيود الإهلاك حيث أن هذا النوع من الإهلاك لا يؤثر على بيانات الأصول ولا ينتج عنه قيد مالي ولا يقوم بإغلاق الفترة.
5. **إهلاك نهائي:** تستخدم هذه الخلية في حالة رغبة المستخدم تنفيذ عملية إهلاك نهائي للأصول للفترة التي تظهر في حقل الفترة ، ويترتب على عملية الإهلاك النهائية تعديل بيانات الأصول بناءً على نتائج الإهلاك وتوليد قيود محاسبية للإهلاك تتأثر بموجبها حسابات مصاريف ومجمع الإهلاك وإغلاق الفترة الفعالة في نظام الأصول والإنتقال إلى الفترة التي تليها ، ويشترط قبل عملية الإهلاك تفعيل الأصول حيث لا يتم إهلاك إلا الأصول الفعالة ويراعى في عملية الإهلاك النهائي ما يلي:
   - تاريخ تفعيل الأصل أو تاريخ آخر إهلاك للأصل.
   - توقيف الأصول خلال فترة الإهلاك ونسبة إهلاك الأصول الموقوفة فإيقاف الأصول قد تؤثر على نسب الإهلاك.
   - وجود عمليات إهلاك للأصل تمت بموجب عمليات نفذت على الأصل خلال الفترة الفعالة كعمليات الاستبعاد والنقل نظراً لأن النظام يقوم بعملية إهلاك الأصل حتى تاريخ تلك العمليات بينمات في الإهلاك النهائي يقوم النظام باحتساب الإهلاك لما تبقى من أيام للفترة الفعالة التي يتم إهلاكها.
   - نسبة إهلاك الأصول المنتهية دفترياً.
   - ما إذا كان التقريب لأقرب يوم أو لأقرب شهر في فترات الإهلاك الشهري.
   - ما إذا كانت مجموعة الأصول تهلك أو لا تهلك.
6. **إلغاء الإهلاك:** يستخدم هذا الخيار في حالة رغبة المستخدم إلغاء عملية الإهلاك وفتح الفترة والعودة إلى الفترة السابقة ، ويستخدم في أضيق الحدود خاصة إذا تم

اكتشاف أخطاء عن عملية الإهلاك ناتجة عن نقص أو أخطاء في عمليات الأصول خلال الفترة التي يرغب المستخدم إلغاء عملية إهلاكها.

تلميح

- يترتب على عملية إلغاء الإهلاك إلغاء للقيود المحاسبية التي تولدت من النظام عند إهلاك الفترة.
- يتم التأكد من الفترة التي يرغب المستخدم إلغاء إهلاكها.

7. **الأصل / المجموعة:** تستخدم هذه الحقول في حالة الإهلاك المؤقت وتستخدم في حالة رغبة المستخدم حصر إهلاك أصل من الأصول أو الأصول المنتمية لمجموعة أصول .
8. **تنفيذ:** يستخدم هذا الزر لتوجيه النظام القيام بالعملية المحددة (إهلاك مؤقت – إهلاك نهائي – إلغاء الإهلاك) ، فبمجرد النقر على هذا الزر يقوم النظام بتنفيذ العملية بناء على الخيارات المحددة.
9. **حفظ:** يتم حفظ البيانات بواسطة وسائل الحفظ المختلفة.

تلميح

يترتب على عملية الإهلاك توليد قيود محاسبية على مستوى كل مجموعة أصول على النحو التالي:

من حـ / مصروف إهلاك المجموعة

إلى حـ / مجمع إهلاك المجموعة

10. **عرض:** يستخدم تبويب عرض بغرض استعراض بيانات إهلاك الأصول الثابتة لأي فترة من فترات الإهلاك ، وننصح المسخدم باستعراض بيانات إهلاك الفترة التي يقوم بإهلاكها ومراجعتها والتأكد من صحتها قبل حفظ العملية ، ويمكن

استعراض بيانات إهلاك جميع الأصول أو إهلاك أصل محدد أو أصول مجموعة أو الأصول المتواجدة في أحد المواقع.

جرد الأصول

الاستخدام: تستخدم شاشة جرد الأصول بغرض إدخال بيانات الجرد التي تتم على الأصول الثابتة ، ويتم تنفيذ عملية جرد للأصول الثابتة في أي وقت من الأوقات حيث يتم إدخال كميات الجرد من واقع الجرد الفعلي ويقوم النظام بمقارنتها بالكميات المتوفرة في النظام ، وفي الوقت الذي يمكن فيه جرد جميع أصول المنشأة يمكن تنفيذ عملية جرد لأحد الأصول أو للأصول المنتمية لمجموعة أصول أو للأصول التي تتواجد في موقع أو تلك التي بعهدة أحد الموظفين ، ويتم تنفيذ عملية جرد الأصول الثابتة من خلال استخدام الشاشة التي تظهر كما في الشكل التالي:

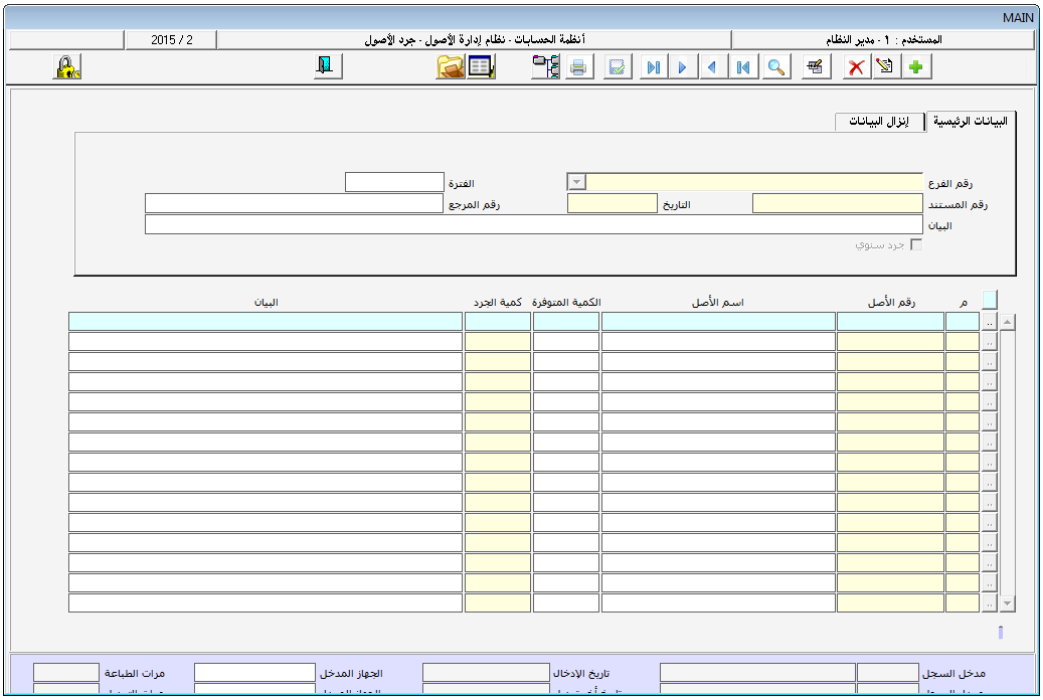

طريقة استخدام الشاشة

البيانات الأساسية

تستخدم الشاشة بعد النقر على زر إضافة على النحو التالي:

1. **رقم الفرع:** يستخدم هذا الحقل لتحديد الفرع الذي سيتم فيه جرد الأصول.
2. **رقم المستند:** يستخدم هذا الحقل لإثبات رقم العملية ، ويتم التعامل معه بناءً على طريقة استخدام رقم المستند في شاشة متغيرات النظام فقد يظهر آلياً مع إمكانية التعديل أو آلي مع عدم إمكانية التعديل وقد يتم إدخاله يدوياً.
3. **التاريخ:** يظهر في هذا الحقل آلياً تاريخ عملية الجرد.
4. **رقم المرجع:** يستخدم هذا الحقل الذي يعتبر استخدامه اختيارياً لتدوين مرجع العملية إن وجد.
5. **البيان:** يستخدم هذا الحقل لإدخال بيان وشرح العملية.
6. **إنزال البيانات:** يستخدم تبويب (إنزال البيانات) بغرض تحديد وفلترة البيانات التي يرغب المستخدم إنزالها في الشاشة حيث يمكن إنزال بيانات جميع الأصول أو أصول مجموعة أو موقع أو مستلم.
7. **الترتيب حسب:** يستخدم هذا الحقل لتحديد طريقة استعراض الأصول في الشاشة حيث يمكن ترتيب الأصول إما بحسب التسلسل الرقمي وإما بحسب الاسم.
8. **جلب الأصول:** يستخدم هذا الزر لتوجيه النظام إنزال بيانات الأصول في الشاشة ، فبمجرد النقر على هذا الزر تنزل البيانات في الشاشة بحسب ما تم تحديده في الحقول السابقة.
9. **كمية الجرد:** يستخدم هذا العمود لإدخال بيانات وكميات الجرد الفعلية التي تمت في الواقع ، ويتم إدخال كمية كل أصل في الحقل الذي يتقاطع مع الأصل.

تلميح

يقوم النظام بمقارنة كميات الجرد الفعلي التي يتم إدخاله في هذا العمود مع الكميات المتوفرة في النظام

10. **حفظ:** يتم حفظ البيانات بواسطة وسائل الحفظ المختلفة.

تلميح

يتم استعراض تقارير تفصيلية عن عملية الجرد من شاشات تقارير الجرد بما في ذلك تقارير زائد وناقص الجرد.

تسويات الأصول

الاستخدام: تستخدم شاشة تسويات الأصول بغرض إدخال التسويات والتصويبات التي يرغب المستخدم إجراءها على الأصول الثابتة ، وتستخدم في حالة اكتشاف أخطاء سواءً في الكميات أو القيم سواءً قيم تكلفة أو إهلاك ، ويقوم النظام بموجب تلك التسويات بتنفيذ التصويبات المالية والتسويات المحاسبية اللازمة ، وتتم تسويات الأصول من خلال استخدام الشاشة التي تظهر كما في الشكل التالي:

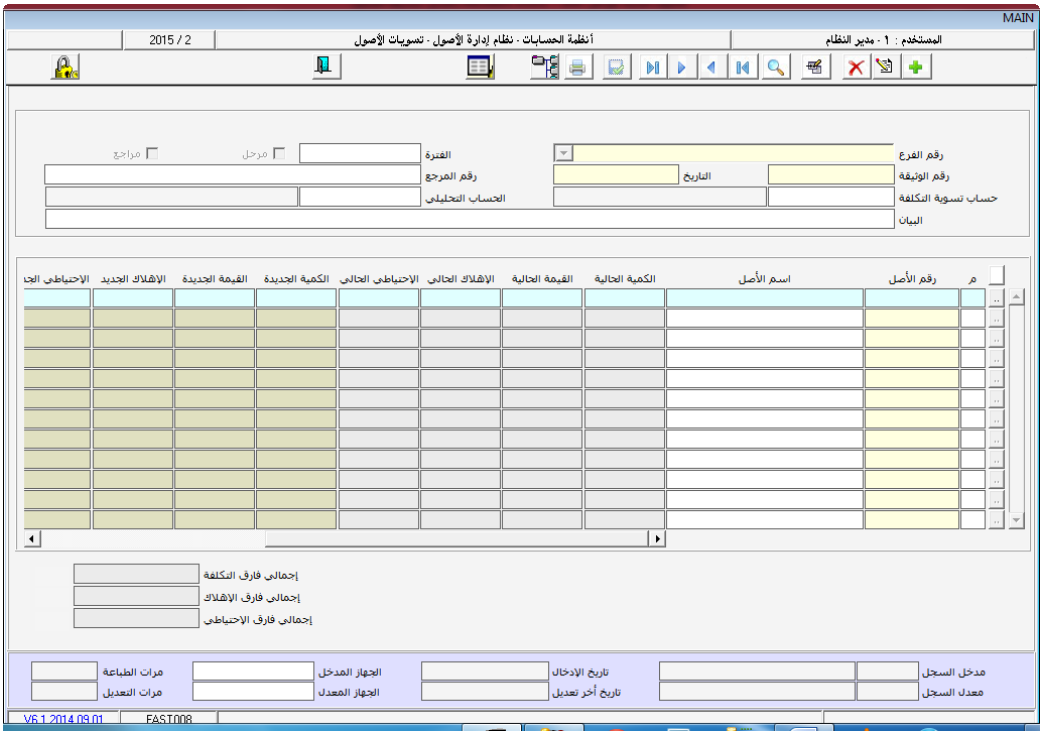

طريقة استخدام الشاشة

البيانات الأساسية

تستخدم الشاشة بعد النقر على زر إضافة على النحو التالي:

1. **رقم الفرع:** يستخدم هذا الحقل لتحديد الفرع الذي ستتم فيه عمليات تسويات الأصول.
2. **رقم المستند:** يستخدم هذا الحقل لإثبات رقم العملية ، ويتم التعامل معه بناءً على طريقة استخدام رقم المستند في شاشة متغيرات النظام فقد يظهر آلياً مع إمكانية التعديل أو آلي مع عدم إمكانية التعديل وقد يتم إدخاله يدوياً.
3. **تاريخ المستند:** يستخدم هذا الحقل لإثبات تاريخ العملية ، ويتم التعامل معه بناءً على طريقة استخدام تاريخ المستند في شاشة متغيرات النظام فقد يظهر آلياً مع إمكانية التعديل أو آلي مع عدم إمكانية التعديل وقد يتم إدخاله يدوياً.
4. **حساب تسوية التكلفة:** يستخدم هذا الحقل لتحديد الحساب الذي سيتأثر بعملية التسوية ، ويتأثر مديناً أو دائناً بحسب طبيعة التسوية وسيقابله إما حساب تكلفة الأصل أو حساب مجمع الإهلاك حسب الإجراء الذي تم في التسوية ، ويتم إدخاله مباشرة أو بواسطة F9 عندما يكون المؤشر في الحقل.
5. **الحساب التحليلي:** يستخدم هذا الحقل لتحديد الحساب التحليلي للحساب الذي تم تحديده في حقل الحساب السابق في حالة استخدام حسابات تحليلية للحساب.
6. **رقم المرجع:** يستخدم هذا الحقل الذي يعتبر استخدامه اختيارياً لتدوين مرجع العملية إن وجد.
7. **البيان:** يستخدم هذا الحقل لإدخال بيان وشرح العملية.

البيانات التفصيلية

يتم إدخال البيانات التفصيلية لعملية التسوية على النحو التالي:

1. **رقم / اسم الأصل:** يستخدم هذا العمود لتحديد رقم الأصل الذي يرغب المستخدم بإجراء التسوية عليه ، وبمجرد تحديد الرقم يظهر اسم الأصل في العمود المخصص له.

2. تظهر البيانات الحالية للأصل – الكمية ، القيمة ، الإهلاك ، الاحتياطي – في الأعمدة المخصصة لها.
3. **الكمية الجديدة:** يستخدم هذا العمود في حالة إجراء تسوية على كمية الأصل ويتم فيه إدخال الكمية الصحيحة.
4. **القيمة الجديدة:** يستخدم هذا العمود في حالة إجراء تسوية على تكلفة الأصل ويتم فيه إدخال التكلفة الإجمالية الصحيحة للأصل.
5. **الإهلاك الجديد:** يستخدم هذا العمود في حالة إجراء تسوية على قيمة إهلاك الأصل ويتم فيه إدخال قيمة الإهلاك الصحيحة.
6. **الاحتياطي الجديد:** يستخدم هذا العمود في حالة إجراء تسوية على قيمة احتياطي الأصل ويتم فيه إدخال قيمة الاحتياطي الصحيحة.
7. **إجمالي فارق التكلفة:** تظهر في هذا الحقل آلياً الفارق بين التكلفة الحالية للأصل والتكلفة الجديدة في حالة ما تكون التسوية على تكلفة الأصل.
8. **إجمالي فارق الإهلاك:** تظهر في هذا الحقل آلياً الفارق بين الإهلاك الحالي للأصل والإهلاك الجديد في حالة ما تكون التسوية على قيمة إهلاك الأصل.
9. **إجمالي فارق الاحتياطي:** تظهر في هذا الحقل آلياً الفارق بين الاحتياطي الحالي للأصل والاحتياطي الجديد في حالة ما تكون التسوية على الاحتياطي.
10. **حفظ:** يتم حفظ البيانات بواسطة وسائل الحفظ المختلفة.

تلميح

يمكن إجراء تسويات على أكثر من أصل في عملية واحدة.

تقييم الأصول

الاستخدام: تستخدم شاشة تقييم الأصول بغرض إدخال عمليات تقييم الأصول الثابتة ، حيث تستخدم عندما تضطر المنشأة إلى إعادة تقييم أصل من أصولها الثابتة أو أكثر من أصل لأي سبب من الأسباب سواءً عند تغير القيمة السوقية للأصول أو عند فك الشراكة مع أحد الشركاء وغيرها من الحالات ، وتتم عملية تقييم الأصول من خلال استخدام الشاشة التي تظهر كما في الشكل التالي:

طريقة استخدام الشاشة

البيانات الأساسية

تستخدم الشاشة بعد النقر على زر إضافة على النحو التالي:

1. **رقم الفرع:** يستخدم هذا الحقل لتحديد الفرع الذي ستتم فيه عمليات تقييم الأصول.
2. **رقم المستند:** يستخدم هذا الحقل لإثبات رقم العملية ، ويتم التعامل معه بناءً على طريقة استخدام رقم المستند في شاشة متغيرات النظام فقد يظهر آلياً مع إمكانية التعديل أو آلي مع عدم إمكانية التعديل وقد يتم إدخاله يدوياً.
3. **تاريخ المستند:** يستخدم هذا الحقل لإثبات تاريخ العملية ، ويتم التعامل معه بناءً على طريقة استخدام تاريخ المستند في شاشة متغيرات النظام فقد يظهر آلياً مع إمكانية التعديل أو آلي مع عدم إمكانية التعديل وقد يتم إدخاله يدوياً.
4. **رقم الحساب:** يستخدم هذا الحقل لتحديد الحساب الذي سيتأثر بعملية التقييم ، ويتأثر مديناً أو دائناً بحسب طبيعة عملية التقييم ، ويتم إدخاله مباشرة أو بواسطة F9 عندما يكون المؤشر في الحقل.
5. **رقم المرجع:** يستخدم هذا الحقل الذي يعتبر استخدامه اختيارياً لتدوين مرجع العملية إن وجد.

6. **البيان:** يستخدم هذا الحقل لإدخال بيان وشرح العملية.
7. **نسبة التقييم:** يستخدم هذا الحقل في حالة رغبة المستخدم تحديد نسبة لتقييم الأصول وتعميمها على مختلف الأصول التي سيتم تقييمها والتي سيتم تحديدها في البيانات التفصيلية أسفل الشاشة.

البيانات التفصيلية

يتم إدخال البيانات التفصيلية لعملية التقييم على النحو التالي:

1. **رقم / اسم الأصل:** يستخدم هذا العمود لتحديد رقم الأصل الذي يرغب المستخدم بتقييمه ، وبمجرد تحديد الرقم يظهر اسم الأصل وكميته ومجمع إهلاكه في الأعمدة المخصصة لها.
2. **القيمة الجديدة:** يستخدم هذا العمود لإدخال القيمة الجديدة التي يرغب المستخدم تقييم الأصل بها.
3. **البيان:** يستخدم هذا الحقل لإدخال البيان على مستوى كل أصل سيتم تقييمه.
4. **حفظ:** يتم حفظ البيانات بواسطة وسائل الحفظ المختلفة.

تلميح

بمجرد حفظ العملية يقوم النظام باثبات التأثيرات المحاسبية الناتجة عن عملية التقييم ، كم سيتم تصفيير مجمع الإهلاك.

دمج الأصول

الاستخدام: تستخدم شاشة دمج الأصول بغرض دمج أكثر من أصل بحيث تصبح أصلاً واحداً ، ويشترط لعملية الدمج أن تكون الأصول التي سيتم دمجها في إطار مجموعة أصول واحدة وفي موقع واحد ونشاط واحد ومركز واحد ، وتتم عملية تقييم الأصول من خلال استخدام الشاشة التي تظهر كما في الشكل التالي:

طريقة استخدام الشاشة

البيانات الأساسية

تستخدم الشاشة بعد النقر على زر إضافة على النحو التالي:

1. **رقم الفرع:** يستخدم هذا الحقل لتحديد الفرع الذي ستتم فيه عمليات دمج الأصول.
2. **رقم المستند:** يستخدم هذا الحقل لإثبات رقم العملية ، ويتم التعامل معه بناءً على طريقة استخدام رقم المستند في شاشة متغيرات النظام فقد يظهر آلياً مع إمكانية التعديل أو آلي مع عدم إمكانية التعديل وقد يتم إدخاله يدوياً.
3. **تاريخ المستند:** يستخدم هذا الحقل لإثبات تاريخ العملية ، ويتم التعامل معه بناءً على طريقة استخدام تاريخ المستند في شاشة متغيرات النظام فقد يظهر آلياً مع إمكانية التعديل أو آلي مع عدم إمكانية التعديل وقد يتم إدخاله يدوياً.
4. **رقم الأصل:** يستخدم هذا الحقل لتحديد الأصل الذي سيتم دمج الأصول فيه ، وبمجرد تحديد الأصل تظهر بيانات الأصل في باقي الحقول الأساسية.
5. **رقم المرجع:** يستخدم هذا الحقل الذي يعتبر استخدامه اختيارياً لتدوين مرجع العملية إن وجد.
6. **البيان:** يستخدم هذا الحقل لإدخال بيان وشرح العملية.

البيانات التفصيلية

يتم إدخال البيانات التفصيلية لعملية الدمج على النحو التالي:

1. **رقم / اسم الأصل:** يستخدم هذا العمود لتحديد رقم الأصل أو الأصول التي سيتم دمجها ، وبمجرد تحديد الرقم يظهر اسم الأصل في العمود المخصص له.
2. تظهر البيانات الحالية للأصل – الكمية ، القيمة ، الإهلاك – في الأعمدة المخصصة لها.
3. **حفظ:** يتم حفظ البيانات بواسطة وسائل الحفظ المختلفة.

توقيف الأصول

الاستخدام: تستخدم شاشة توقيف الأصول بغرض إدخال عمليات إيقاف الأصول حيث يمكن اثبات كلاً من عملية إيقاف الأصل سواءً كان إيقاف محدد بفترة زمنية أو ايقاف مفتوح وعملية إعادة التشغيل في حالة الإيقاف المفتوح ، وتتم عمليات ايقاف الأصول من خلال استخدام الشاشة التي تظهر كما في الشكل التالي:

طريقة استخدام الشاشة

البيانات الأساسية

تستخدم الشاشة بعد النقر على زر إضافة على النحو التالي:

1. **رقم الفرع:** يستخدم هذا الحقل لتحديد الفرع الذي ستتم فيه عمليات ايقاف الأصول.
2. **رقم المستند:** يستخدم هذا الحقل لإثبات رقم العملية ، ويتم التعامل معه بناءً على طريقة استخدام رقم المستند في شاشة متغيرات النظام فقد يظهر آلياً مع إمكانية التعديل أو آلي مع عدم إمكانية التعديل وقد يتم إدخاله يدوياً.
3. **تاريخ المستند:** يستخدم هذا الحقل لإثبات تاريخ العملية ، ويتم التعامل معه بناءً على طريقة استخدام تاريخ المستند في شاشة متغيرات النظام فقد يظهر آلياً مع إمكانية التعديل أو آلي مع عدم إمكانية التعديل وقد يتم إدخاله يدوياً.
4. **نوع الحركة:** يستخدم هذا الحقل لتحديد نوع الحركة التي يرغب المستخدم تنقيذها حيث يمكن تحديد أحد الأنواع التالية:
   - **توقيف:** يتم تحديد هذا الخيار أذا كانت العملية التي يرغب المستخدم إدخالها عملية إيقاف أصل.

- **إعادة تشغيل:** يتم تحديد هذا الخيار إذا كانت العملية التي يرغب المستخدم إدخالها عملية إعادة تشغيل أصل موقوف وإعادته إلى الخدمة بعد توقيفه ، حيث يتم إعادة تشغيل الأصول التي نوع ايقافها (إيقاف مفتوح).

5. **نوع التوقيف:** يظهر هذا الحقل في حالة تحديد نوع الحركة (ايقاف) ويستخدم لتحديد نوع التوقيف على النحو التالي:

- **توقيف محدد:** يتم تحديد هذا الخيار في حالة رغبة المستخدم إيقاف اصل لفترة محددة محصورة بين تاريخين.
- **إيقاف مفتوح:** يتم تحديد هذا الخيار في حالة رغبة المستخدم إيقاف اصل لفترة مفتوحة غير محصور بفترة محددة

تلميح

التوقيف المفتوح يحتاج إلى إعاة تشغيل بينما التوقيف المحدد لا يحتاج إلى إعادة تشغيل

6. **رقم المرجع:** يستخدم هذا الحقل الذي يعتبر استخدامه اختيارياً لتدوين مرجع العملية إن وجد.
7. **البيان:** يستخدم هذا الحقل لإدخال بيان وشرح العملية.

البيانات التفصيلية

يتم إدخال البيانات التفصيلية لعملية إيقاف الأصول على النحو التالي:

1. **رقم / اسم الأصل:** يستخدم هذا العمود لتحديد رقم الأصل أو الأصول التي سيتم ايقافها أو إعادة تشغيلها ، وبمجرد تحديد الرقم يظهر اسم الأصل في العمود المخصص له.
2. **من تاريخ** : يستخدم هذا العمود لتحديد بداية فترة إيقاف الأصل.

3. **إلى تاريخ** : يستخدم هذا العمود لتحديد نهاية فترة إيقاف الأصل ، ويستخدم في حالة ما يكون نوع الإيقاف (إيقاف محدد) أما في حالة الإيقاف المفتوح فبتم إهماله وعدم استخدامه .
4. **البيان:** يستخدم هذا الحقل لإدخال البيان على مستوى كل أصل سيتم ايقافه.
5. **حفظ:** يتم حفظ البيانات بواسطة وسائل الحفظ المختلفة.